NICOLAIDES ORDENO UNA INVESTIGACION

Poco antes del mediodia el Comando en Jefe del Ejército dio a conocer el siguiente comunicado: "Con la relación a las publicaciones aparecidas en varios periódicos de esta Capital, referentes a la disposición del juez Federal doctor Martín Anzoátegui de remitir fotocopias de las partes del sumario que instruye en el caso conocido por 'Adulteración de combustible' al Comando en Jefe del Ejército, se comunica a la opinión pública que: 1°) En el día de la fecha se han recibido en el Comando en Jefe del Ejército, las fotocopias de las partes pertinentes del sumario que se instruye en el Juzgado Nacional de Primera Instancia en lo Criminal y Correccional Federal N° 2, a cargo del doctor Martín Anzoategui, secretaria N° 6 a cargo del doctor Guillermo Arecha, en la causa 14.532, caratulada "Aventín, Antonio Juan y otros s/asociación ilícita, etcétera". 2°) El comandante en Jefe del Ejército ha ordenado la instrucción del correspondiente sumario a fin de establecer las reponsabilidades que pudieran caber al personal militar que estuviera involucrado en los hechos que se investigan.

HAMBRE: UNA MADRE MATO A SU HIJITA

• Inform. pág. 9

El futbolista uruguayo Enzo Francescoli participo de su primer entrenamiento en River Plate, esta mañana, a las ordenes del tecnico Varacka. (Mas informacion pag. 16).

INHUMARON A PEDRITO QUARTUCCI

Profunda manifestacion de pesar motivo esta manana el sepelio de los restos del querido actor Pedrito Quartucci en el Panteon que actores posee en la Chacarita. (P. 6)

Ante el casco del "Lago Lacar" el barco que llevara a los familiares de nuestros muertos en Malvinas, los tripulantes hacen declaraciones a CRONICA: No quieren viajar. (P. 7).

crónica
FIRME JUNTO AL PUEBLO
EL DIARIO DE MAYOR CIRCULACION EN EL PAIS
5ª EDICION DE LA TARDE
AÑO XX - BUENOS AIRES. VIERNES 22 DE ABRIL DE 1983 - Nº 6.656 - $ 18.000
RECARGO VIA AEREA $ 1.000

DESMIENTEN REUNION DE LORENZO CON ISABELITA

• Inform. pág. 24

SECUESTRARON MAS DE UN KILO DE COCAINA

• Inform. pág. 24

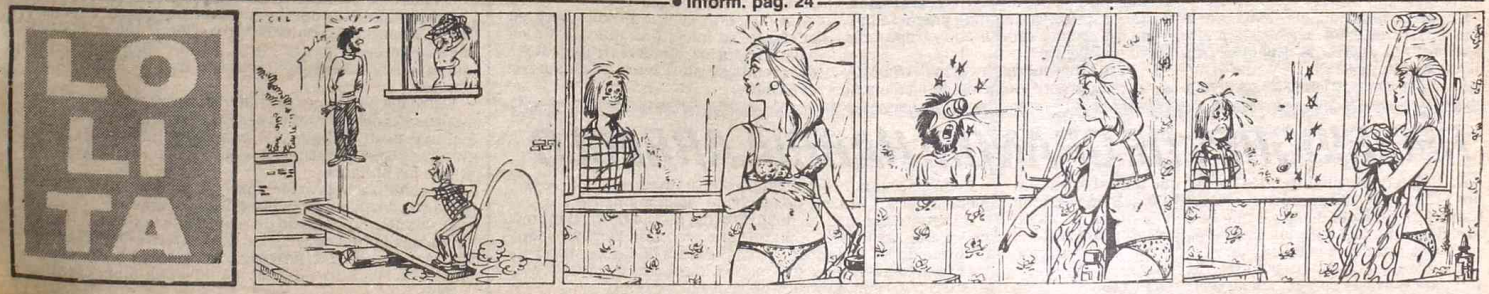

POSTERGAN PAROS OBREROS

Luz y Fuerza, Telefónicos y Ferroviarios

Sendos plenarios de trabajadores y delegados ferroviarios, telefónicos y de Luz y Fuerza resolvieron el levantamiento de medidas de fuerza programadas al abrirse la instancia de negociaciones para la obtención de los reclamos salariales presentados.

La asamblea de la Seccional Victoria de la Unión Ferroviaria aceptó una propuesta de Ferrocarriles Argentinos para considerar los aumentos de sueldo y reubicaciones escalafonarias que habían dado origen al paro dispuesto para hoy.

La oferta aceptada fue transmitida por intermedio del Ministerio de Trabajo y consiste en que dentro del término de 20 días la empresa estatal convocará a los dirigentes de la Unión Ferroviaria para analizar la recomposición global de las escalas salariales de todos los trabajadores del sector.

La asamblea se celebró anoche en la Seccional Victoria y contó con la presencia de los dirigentes Floro Masciotta y Luis Sibelli, que integran el secretariado nacional de la Unión Ferroviaria. Se resolvió pasar a cuarto intermedio sin fijar fecha, aunque se anticipó que las deliberaciones se reanudarán antes que venza el lapso de 20 días convenido con el Ministerio de Trabajo.

● TELEFONICOS

Obreros y empleados telefónicos aceptaron integrar una comisión con funcionarios de la Empresa Nacional de Telecomunicaciones (ENTel) para determinar los alcances de la recomposición salarial del sector, y en consecuencia suspendieron los paros progresivos que iban a comenzar el lunes próximo.

Los trabajadores recibirán un adelanto de dos millones de pesos a cuenta de lo que obtengan como decisión de la comisión mixta, la que deberá expedirse antes del 13 de mayo

ENTel ofreció un sueldo mínimo "muy por debajo" de los 10 millones que reclama el gremio, según adelantó el dirigente de FOETRA, Juan Angel Perrone, quien sin embargo se mostró satisfecho por la apertura de tratativas en busca de un acuerdo.

Al aceptar el funcionamiento de la comisión mixta, las partes se comprometieron a no adoptar medidas de fuerza que pudieran afectar los servicios. Perrone destacó que el reclamo sindical, además del mínimo de 10 millones de pesos, consiste en que se mantenga la misma diferencia entre categorías existente en el convenio colectivo de 1975.

● LUZ Y FUERZA

Los travajadores de las empresas de electricidad tendrán salarios mínimos que estarán "muy cerca" de los 12 millones de pesos, según la promesa efectuada por representantes empresarios a la comisión normalizadora del Sindicato de Luz y Fuerza, Seccional Capital, que preside Oscar Lezcano.

El dirigente agregó que ante ese compromiso fueron suspendidas "todo tipo de medidas de fuerza" a la espera que las tratativas se iniciarán esta tarde.

EN SU DIA
Construcción Celebra

La Mesa Coordinadora Nacional de la Unión Obrera de la Construcción, que representa a 59 seccionales y 83 delegaciones del gremio de todo el país, exalta en un comunicado aparecido hoy la conmemoración del "Día del Obrero de la Construcción". El comunicado, firmado por los dirigentes Paulino Gómez, Raúl Maglione, Norberto Lozano, Roberto Cendoya, Juan A. Córdoba, Rubén Gaziano, Eusebio Sánchez, Luis López y Hugo Sarmiento, señala que "la unión hace la fuerza" y puntualiza que "los trabajadores de la construcción exigen la normalización del gremio, que constituye la columna vertebral del quehacer industrial de la Nación". Se agrega que "se lucha contra el oscurecimiento de las ideas y la incertidumbre del futuro", para forjar una "Patria donde la justicia social impere, dentro de un claro marco de defensa de la soberanía nacional". Se recuerda, asimismo, que el Día del Obrero de la Construcción fue instaurado el 22 de Abril de 1952, cuando el general Juan Perón inauguró el Primer Congreso Nacional del Gremio de la Construcción. El dirigente Paulino Gómez exaltó, por su parte, el signifcado de la fecha y urgió a los "compañeros del gremio" a unirse.

UN ESTADO DE ALERTA A TODO COLOR: PARARIAN LOS TRABAJADORES DE TV

Se siguen sumando gremios a la interminable lista de aquellos que no cesan en sus protestas "reclamando incrementos salariales", para poder enfrentar el cada día más elevado costo de la canasta familiar.

En esta oportunidad, es el Sindicato Argentino de Televisión, que agrupa a 3.000 trabajadores de todo el país, quien ha decidido decretar el "estado de alerta" entre sus afiliados, disponiendo iniciar el lunes medidas de fuerza en los canales, que se materializarán en quites de colaboración y "podrían afectar las transmisiones".

En el comunicado emitido por la organización sindical, ésta acusa a la Asociación de Teledifusoras Argentinas (ATA) de "reiterar actitudes dilatorias" en las negociaciones bilaterales mantenidas con el fin de "lograr los impostergables incrementos salariales para los trabajadores de todo el país". El Sindicato Argentino de Televisión (SAT) nuclea al personal efectivo de las plantas teledifusoras, es decir técnico, administrativo y de maestranza" y la medida de fuerza que están decididos a tomar, determinaria inconvenientes en la grabación de programas. La mayoría de los programas se graba prácticamente sobre el día de su emisión y de no poder grabarse alguno de ellos, significaría que su emisión al aire no podría ser concretada y tendría que cubrir esos espacios con una programación de emergencia.

Los dirigentes sindicales informaron de su reclamo al secretario operativo de Información Pública, capitán de navío Héctor del Pirro, pero igualmente decidieron "poner en práctica la resolución del plenario de secretarios generales del gremio, en el que se dispuso tomar "medidas de fuerza" en caso de no llegarse a un acuerdo con el sector empresario". La notificación gremial, añade que asimismo, se cursó un telegrama al titular del Ministerio de Trabajo, Héctor Villaveirán, notificándolo de la situación, e indicándole que la misma "emana de la permanente insensibilidad del sector empresario ante los justos reclamos del gremio" que no puede seguir demorando sus reclamos salariales.

AZOPARDO
Invitada a Moscú

La CGT Azopardo, fue invitada por la Central Obrera de la Unión Soviética, a que envíe un representante a Moscú para participar de los actos celebratorios del día del trabajo, el primero de mayo próximo.

Fuentes sindicales de Azopardo estaban estudiando la propuesta de la central de trabajadores rusos, a la vez que avanzó en la consideración de la reestructuración del organismo y de las 62 propias, abordando además distintos aspectos socioeconómicos.

SEVERA CRITICA POR TALLERES DE TAFI VIEJO

CIERRE SIN SENTIDO, DIJO TRIACA

SAN MIGUEL DE TUCUMAN, 22 (De nuestro corresponsal).— El secretario general de la CGT Azopardo, expresó en esta ciudad una fuerte declaración contra el cierre de los talleres ferroviaros de Tafí Viejo, en esta provincia.

Jorge Triaca participó también en reuniones con dirigentes de la Federación Obrera Tucumana, de la Industria Azucarera en donde existen divergencias externas.

En declaraciones periodísticas el dirigente gremial manifestó que "es sabido que todas las economías regionales están atravesando una grave crisis y Tucumán, no puede ser una excepción" de allí, que en el área sindical se produzcan también inconvenientes.

Dijo también que su presencia en Tucumán, obedecía al deseo de acompañar "a los sindicalistas azucareros en el planteo a efectuárle al gobernador Antonio Merlo y a hacer todos los reclamos tendientes a que Buenos Aires preste atención a este tema".

Refiriéndose concretamente al cierre de los talleres de Tafí Viejo, manifestó que los sindicalistas de esa localidad le habían pedido su "mediación", especialmente en el problema de los compañeros ferroviarios que se encuentra en una etapa de su vida en que, por su edad, son de muy difícil absorción en el mercado de mano de obra que, recordó, se encuentra también bastante comprimido en el país.

Expresó luego Triaca que "si bien soy un poco neófito en este tema, sé que trata de talleres que están en condiciones de competir muy bien con la actividad privada en la reparación del material rodante.

Su cierre, manifestó más adelante, "es una continuidad y una consecuencia de la política económica instrumentada al comienzo de este proceso militar y que ha tenido, como objeto, subrayó la desarticulación de elementos tan importantes para la comunidad con la de estos talleres. Más adelante el sindicalista de la CGT Azopardo, sostuvo que "realmente no se le ve el sentido" a este cierre y "menos aún cuando se anunció la instalación de un parque industrial, que resultó ser una quimera que nunca se concretó".

FUERON RESTITUIDAS A MARITIMOS ESCALAS SALARIALES DE CONVENIO

La Empresa Líneas Marítimas Argentinas (ELMA) y el Sindicato Obrero Marítimos Unidos (SOMU) llegaron a un acuerdo para la restitución de las escalas salariales establecidas en las convenciones colectivas de trabajo de 1975.

Dicho acuerdo entre ELMA y el SOMU fue alcanzado luego de varias semanas de negociaciones iniciadas luego de que la entidad gremial fuera normalizada, a mediados de febrero, por un proceso eleccionario.

En un comunicado, el SOMU señala que a partir de estas negociaciones, se revierte "una aberrante situación", por la cual "durante seis años y cuatro meses los marítimos, además de ser afectados por una pérdida del salario real, soportaron "una rebaja" del mismo.

● DETALLES

Y se agrega: "Esa rebaja se produjo al no percibir los trabajadores del SOMU, durante todo ese tiempo, lo que legítimamente le correspondía si se hubuera aplicado el porcentual que establece el 55% del porcentual 100 (sueldo del jefe de máquinas), para la primera maestranza, y en escala descendente porcentual para la segunda y tercera maestranza; primera, segunda y tercera marinería, finalizándose con el aprendiz (20 por ciento)".

Para la actual conducción del SOMU, "esta flagrante violación convencional no era admitida, incluso, por la cercenadora Ley 21.476, que dispone las limitaciones de las convenciones colectivas, al establecer que tales limitaciones no podrán en caso alguno significar disminución de los salarios como tampoco caducidad de los haberes existentes".

Esto último, para el SOMU, "exime de mayores comentarios y evidentemente condena moralmente a quienes por negligencia o incapacidad toleraron esta injusticia desde diciembre de 1976 a febrero de 1983".

Lo concreto es que desde ahora en adelante, se inicia una nueva política salarial para los numersos trabajadores del gremio de marítimos, nucleados en el SOMU.

GAS DEL ESTADO
Medidas de Fuerza por Reclamos

Dirigentes de la Lista Naranja y del Movimiento Unidad del Sindicato de Trabajadores de Gas del Estado, de esta Capital y Gran Buenos Aires, anunciaron la decisión de realizar paros progresivos a partir del 9 de mayo próximo.

Las medidas fueron adoptadas en apoyo de los reclamos de un sueldo básico de 14 millones de pesos, la reincorporación de los trabajadores cesantes y prescindibles, y en contra de la provincialización o privatización de los servicios de la empresa.

Los dirigentes sindicales expresaron que se llegó a la decisión de parar "cansados de transitar los caminos normales sin ningún resultado" y adelantaron que el lunes venidero se efectuará un plenario para que los afiliados ratifiquen las medidas de fuerza programadas.

Los gremialistas dijeron haber entrevistado al secretario de Energía, Alieto Guadagni, quien "solamente prometió interceder por nuestros pedidos, pero sin aportar ninguna solución en concreto a lo que venimos demandando".

Entre las peticiones formuladas figura también la normalización del gremio "en base al acta de acuerdo firmada por más de 3.700 trabajadores ante los intentos de personas que responden a apetitos personales, sin mirar el interés de los afiliados".

En cuanto a la provincialización o privatización de los servicios destacaron "la inseguridad e improvisación que ello significa", poniendo de relieve que "este gobierno de facto, mediante la aplicación del Decreto 690/81 suscripto por Martínez de Hoz, provocó que en menos de dos años el precio del cilindro de gas de 45 kilos aumentara un 1.500%".

RECIBIDORES DE GRANOS: HABRIA ARREGLO

La Unión de Recibidores de Granos, que tiene 9.000 afiliados en todo el país, suspendió el paro de actividades que había programado, debido a que se llegó a un principio de arreglo en materia salarial, con los empresarios del sector.

En una asamblea realizada anoche facultó a la Comisión Directiva a que continúe las tratativas con el sector empresarial para que éste documente su ofrecimiento salarial.

Fuentes seguras dijeron que la oferta supera el salario establecido por los básicos de convenio "holgadamente".

Se aguarda ahora una definición del problema en el marco de las conversaciones y sin que sea necesario la concreción, de parte de los trabajadores, de medidas de fuerza, precisamente en momentos en que ingresa la cosecha de granos, con destino a los compromisos de venta al exterior.

EXPLICACION DE LAS FF.AA.

Con Detalles de la Lucha Contra el Terrorismo

El ministro del Interior, general amil Reston, dijo que el documento vinculado con la lucha antibversiva está en su última etapa análisis por parte de la Junta ilitar y que si no surgen dificultas será dado a conocer la próxima mana, a la vez que afirmó que ntendrá "los puntos de vista, soe todo los éticos, sobre los cuales apoyó esa lucha". Por otra parte, gún fuentes castrenses, dicho inrme será difundido concretamenel jueves próximo, a las 22, por la d nacional de radio y televisión. a fuente reiteró que el documento o contendrá nombres de subversios ni de efectivos de las FF.AA. o de seguridad que actuaron en esa acción. Contendrá cifras y efectuará comparaciones con lo sucedido en otros países del mundo.

Reston puntualizó que es "**un documento donde se pretende explicar a la ciudadanía lo que las Fuerzas Armadas han tenido que hacer en defensa de la sociedad argentina; cómo han sucedido los hechos; cuáles han sido los principios para desarrollar la lucha, cuáles los procedimientos, y, finalmente, hay una serie de conclusiones que oportunamente, espero, sean recibidas con comprensión por la ciudadanía en general y por las clases dirigentes en particular**".

Señaló el ministro del Interior que esperaba que la próxima semana podrá ser presentado al presidente de la Nación el anteproyecto de ley electoral, que tras su aprobación por el jefe del Estado se hará llegar a los comandantes en Jefe en la semana siguiente, "procurando que a más tardar a fines de la primera quincena de mayo pueda ser remitida a la Comisión de Asesoramiento Legislativo (CAL), con la esperanza de que a fines de mayo o en la primera quincena de junio tengamos la ley definitiva".

Reston calificó de excepcional la circunstancia de que el país se encamine al proceso electoral de octubre "sin un partido político oficialista y sin proscripciones de ninguna naturaleza. Vamos a participar todos —aseguró— de un acto electoral realmente inédito y ejemplar".

También expresó, acerca de que las Fuerzas Armadas nunca más derrocarán a un gobierno civil, que "es el real y efectivo sentir" de las mismas, que desean el definitivo encarrilamiento en la senda de la Constitución Nacional.

Ante una pregunta, en el sentido de si es posible una reforma constitucional, el ministro del Interior respondió que el presidente de la Nación había manifestado que "la reforma solamente se concretaría si hubiera un pedido expreso de los partidos político para que así fuese", aclarando que no lo hubo.

Admitió, asimismo, como "probable" que se adopte el sistema de representación proporcional para los próximos comicios. "Creo realmente —expresó— que todos estamos ayudando para que este proceso hacia las elecciones se desarrolle con normalidad".

DOMINICO: LIBERARIAN TODOS LOS DETENIDOS

erían liberadas por falta de mérito, las personas que fue detenidas en el procesamiento realizado en Villa Domíni según indicaron fuentes policiales consultadas por la amblea Permanente por los Derechos Humanos (APDH). entidad, que tomó a su cargo la defensa de los nueve tenidos, que se encuentran alojados en la regional Avellada de la Policía Federal, ubicada en Pavón al 1300 de esa udad bonaerense. Como ya lo consignara CRONICA en su oportunidad, la policía detuvo a las nueve personas, en el anscurso de un espectacular procedimiento en el que desbrieron un poderoso arsenal.

El procedimiento se llevó a cabo en la finca ubicada en la lle Dante Alighieri 528 de Villa Domínico y en la misma se llaron escopetas Itaka, una pistola calibre 22, otra 9 milíetros, 3.000 proyectiles de distinta característica, gran candad de medicamentos y tarjetas de computación programas, estetoscopios y material sanitario, lo que habría llevado pensar a las fuerzas policiales, que la vivienda era utilizada omo "posta sanitaria", procediéndose a realizar excavaciones tendientes a localizar una presunta "cárcel del pueblo".

Los detenidos son Clotilde Villaflor, viuda de Alfaro, sus jos Claudia de 15 años, Silvia, 19; Patricia, 20, Andrés 9, Eva orena, 7 y un amigo de la familia, deteniéndose posteriorente a Fabian y Rolando, otros dos hijos de Clotilde

TROCCOLI HABLO SOBRE LAS "TRES A" Y LA TACTICA DE LUCHA ANTISUBVERSIVA

El dirigente radical **Antonio Tróccoli** afirmó ayer que **"las Tres A" fueron las pioneras, las que indicaron una metódología que después se adopta institucionalmente por parte de las Fuerzas Armadas para realizar la represión" y que "había una suerte de complicidad global, total, de todo el régimen militar con esta metodología que inaugura la 'Triple A' y que es encarnada luego globalmente por todas las instituciones armadas".**

En declaraciones formuladas a un programa radial, Tróccoli se refirió a la investigación parlamentaria sobre el manejo de fondos de la Cruzada de Solidaridad Justicialista que derivó hacia las vinculaciones del Ministerio de Bienestar Social con la organización denominada "Triple A".

Al respecto, el ex diputado recordó que "lamentablemente chocamos con una sombra, una nebulosa que nos impidió movernos aunque teníamos mucho interés en buscar el camino de la organización "Triple A" pero había en torno de ella una cerrazón completa.

Los únicos indicios que pudimos conseguir fueron de que en torno al Ministerio de Bienestar Social José López Rega, había un conjunto de sujetos vinculados con la represión, equipados con armamento ultramoderno, traído desde afuera y de contrabando".

En ese sentido, Tróccoli señaló que "la justicia pudo haber seguido y profundizado estas investigaciones pero, en definitiva, las "Tres A" fueron pioneras, indicadoras de una metodología que después se adopta institucionalmente por parte de las FF.AA.

Para realizar la represión y tengo la impresión que, con mucho pudor, las FF.AA estuvieron en conocimiento de todo esto sin comprometerse en este tramo inicial, grosero y falto del mínimo de valores éticos, de una fuerza que reprimía clandestinamente, brutalmente, tal como lo hacía la delincuencia subversiva".

Tróccoli indicó al respecto que "a poco de andar, en definitiva, lo que significaba la esencia de este sistema represivo terminó por adaptarse, porque la "Triple A" desaparece para convertirse todo el sistema de la represión en la misma metodología, con el mismo sistema. De manera, entonces, que había una suerte de complicidad global, total, de todo el régimen militar con esta metodología que inaugura la "Triple A" y que es encarnada globalmente luego por todas las instituciones armadas".

El dirigente radical atribuyó a esto el hecho de que posteriormente haya caído sobre las investigaciones realizadas "un manto como si fuera un bloque de cemento sobre todo lo vinculado con la iniciación de esta metodología.

REABREN CAUSA POR LUCIA CULLEN

El juez de Instrucción Héctor Grieben dispuso la apertura de la causa por la cual se investiga la saparición de Lucía Cullen, una joven que fue secuestrada de su departamento de Concepción Areal 1687 de esta capital, el 22 de junio de 1976.

En forma paralela con la reapertura la madre de Lucía Cullen presentó un escrito en el que solicita al ez Grieben que solicite a declarar al ex ministro del terior, general Albano Harguindeguy, y a numeros policías a los que se vinculó con el caso judicial.

La reapertura de la causa fue dispuesta por el juez rieben al tomar estado público declaraciones en el tranjero del ex oficial de Policía Rodolfo Peregrino rnández, quien declaró ante organismos internaonales de derechos humanos dando detalles sobre forma en que supuestamente habría sido secuesada la joven.

El juez Grieben habría adjuntado al sumario una copia de las declaraciones de Fernández que se le hizo llegar en un pedido de informes, y en el cual también se vincula la desaparición de Lucía Cullen con la acaecida al periodista Ernesto Fossati quien desapareció poco después.

● ERA CONOCIDO

Fossati era conocido en el ambiente de prensa y según el testimonio de Peregrino Fernández su desaparición estuvo vinculada a que comenzó a investigar el secuestro de Lucía Cullen, recabando informes entre personal militar de su amistad.

Según Fernández los secuestradores de Lucía Cullen serían los mismos que detuvieron a Fossati desde el domicilio de sus padres en la avenida Entre Ríos al 400 de esta Capital en 1976.

AMENAZAN AL DIRECTOR DEL "HERALD"

El director del diario "Buenos Aires Herald", James Neilson, denunció anoche haber recibido una amenaza telefónica de una persona que se identificó como miembro de la Triple A, quien lo instó a abandonar el país dentro de las próximas 48 horas.

La amenaza fue recibida por **Dan Newland,** miembro de la redacción del centenario matutino que se edita aquí, en idioma inglés.

El anónimo dijo que **en el caso de que Neilson no abandone el país en las próximas 48 horas, será ejecutado y serán colocadas bombas en el edificio del diario.**

La denuncia de la amenaza fue presentada anoche en la comisaría 22 y será ampliada hoy, informó el director del Herald.

Neilson dijo que no abandonará el país.

Consultado al respecto manifestó que "es la primera amenaza que recibe este mes" pero admitió haber sido víctima de "una o dos docenas" en los tres años que ejerce la dirección del diario.

El anterior director del "Buenos Aires Herald", Robert Cox, debió abandonar el país ante las reiteradas amenazas contra su vida y la de su familia.

"Si quienes me amenazan tienen algo que decir, les sugiero que envíen una carta al diario y será publicada".

EXHIBEN "CARCEL DEL PUEBLO"

SALTA, 22 (De nuestro coesponsal).— El periodismo cal pudo observar hoy la imera "**cárcel del pueblo**" escubierta en esta provina, ubicada en la avenida hile 1284, en el sector sur de ta capital, que fue utilizaa por la banda subversiva ontoneros entre los años 71-72, según informó la poía.

En ese lugar, que además e alojamiento clandestino lo utilizó como "**centro de loctrinamiento y táctica peracional**"—se indicó— se xhibieron a la prensa los elementos allí encontrados, entre ellos explosivos, proyectiles, una imprenta, equipos de radio, teléfonos y material literario de adoctrinamiento, con marcados signos de deterioro por el tiempo y la humedad.

La policía informó que la vivienda perteneció a Atilio Bolatti, cuya verdadera identidad es Alberto Angel Turrelli, quien fue detenido en 1972 por sus actividades subversivas (estaba vinculado al grupo extremista montoneros), puesto a disposición de la Cámara Federal Penal y alojado en el Penal de Rawson, de donde salió en libertad por la ley de amnistía de 1973.

Los periodistas fueron acompañados en su visita por el delegado de la Policía Federal, comisario Roberto Palmero y el subdelegado, subcomisario Alberto Sifredi, quienes informaron que en este inmueble —utilizado en 1970 como fábrica de bloque de cemento— se encontraron elementos sospechosos cuando se realizaban trabajos de mantenimiento.

Al darse aviso a la Policía Federal, se descubrió un depósito de explosivos y posteriormente se constantó que había sido una "cárcel del pueblo".

● LA "CARCEL"

La tapa de la cámara séptica tiene un doble fondo y al abrir se observa una escalera de mano, empotrada a la pared, de hierro y semioxidada y de 4 metros de extensión, que conduce a una habitación dé 2,50 metros por 2 metros.

El cuarto tiene instalación eléctrica y un extractor de aire, y en la pared se observa semiborrada la sigla "PV". En uno de los ángulos hay un inodoro con un depósito de agua y un lavabo. Las paredes están cubiertas totalmente de cemento, lo mismo que el piso.

En este cuarto se halló material literario, una prensa, chapas patente de automóviles, cartucheras vacías, proyectiles, equipos de radio, teléfonos y otros objetos, se informó.

La policía dijo que este refugio extremista habría sido utilizado para el fallido intento de copamiento de la finca Ampas Cachi, a 70 kilómetros al sur de aquí y atentar contra el comerciante alemán Alfred Krupp.

La célula subversiva habría intervenido también en la voladura de la Compañía Agrícola Mercantil, representante de la firma John Deere; el atentado a la residencia del doctor Francisco Uriburu Michel, director del canal 11 y del titular del Banco Provincial de Salta.

MOTOS 0 KM.
Total en Cuotas
KAWA - JUKI - GILERA
Desde $ 900.000
Precio contado $ 36 mill.
CONCESIONARIO OFICIAL
Avda. San Martín 3087
Capital Federal

Al frente con los
COMUNISTAS
HOY
19 Hs.-Multitudinario Acto
EN PARQUE
RIVADAVIA
RIVADAVIA 4800
Hablan los Candidatos
Rubens Iscaro
Irene Rodríguez

RECORD HISTORICO DE AFILIACIONES EN UCR

Dirigentes de la Unión Cívica Radical informaron que ese partido logró una filiación de 501.219 ciudadanos en la provincia de Buenos Aires y de 177.517 en Córdoba, superando ampliamente las cifras registradas en 1972.

En La Plata, el ex gobernador bonaerense Anselmo Marini y Ricardo Cobeñas, en sus condiciones de apoderados radicales, dieron cuenta de una afiliación de 501.219 ciudadanos, superando en un 25% el requisito exigido por el estatuto de los partidos políticos para actuar en ese distrito.

Subrayaron también que se trata de la primera agrupación política en la jurisdicción bonaerense que ha sido reconocida por la justicia electoral y que el incremento de las afiliaciones con respecto al padrón anterior fue de 215.000 fichas.

Marini informó que la junta de emergencia que rige actualmente la conducción radical, convocará a elecciones internas para el próximo 26 de junio a fin de elegir 70 delegados a la convención nacional partidaria, cuatro al comité nacional y 24 para integrar el comité provincial.

En tanto, en esta Capital, el dirigente cordobés Eduardo Angeloz dijo que la UCR reunió un total de 177.517 afiliaciones en ese distrito, habiendo incrementado en 317% el porcentaje alcanzado en 1972.

Estas cifras, puntualizó Angeloz, dan un mentís a la versión que indicaba que el alfonsinismo estaba descontento con la Línea Córdoba por las escasas afiliaciones. Como se sabe, Renovación y Cambio selló un pacto electoral con la Línea Córdoba, a través de la fórmula presidencial Alfonsín-Víctor Martínez.

El dirigente cordobés dijo que la cifra alcanzada "es la más alta de la historia del partido" y al ser consultado acerca del potencial de su sector, respondió que "no se ha discriminado por líneas partidarias internas, pero a la fórmula Alfonsín - Martínez le corresponden 160.000 fichas".

Sobre la lucha electoral frente al peronismo, Angeloz manifestó que "suponer que la lucha contra un partido como el Justicialista es fácil, sería pedantería. Es una lucha dura y pareja, pero la UCR rechaza la anti-nomia.

Desde la UCR no va a surgir ni una palabra que plantee la división, para que el pe didoso se sienta después con derecho a gol pear las puertas de los cuarteles".

LIBERAN BIENES DE ISABEL

También de Lorenzo Miguel y Otros 17 Dirigentes Políticos

El Banco Central descongeló las cuentas personales y efectos en cajas de seguridad de **Isabel Perón** y otras 18 personas recientemente desafectadas por la Junta de las llamadas "Actas de Responsabilidad Institucional".

La medida comprende a **Juan Carlos Basile, Antonio Juan Benítez, Aníbal De Marco, Francisco Fernández Bernández, Tina Haskel de Gelbard, Silvia Gelbard, Fernando Gelbard, Julio González, Julio Guillán, Rafael Iannover, Diego Ibañez, Carlos Menem, Lorenzo Miguel, Rogelio Papagno, Rodolfo Ponce, Orlando Reynoso, Carlos Ruckauf y Jorge Taiana.**

Al informar de esto, el Banco Central hizo saber que también habían sido descongelados, a partir del respectivo fallecimiento, los fondos de **Elías Adre, Héctor Cámpora, Raúl Lastiri, Rodolfo Puigrós, Adolfo Savino y José Gelbard.**

● TOMA DECLARACION

En relación con otra medida confiscatoria semejante, pero cometida por el gobierno de facto de 1955, el juez Federal Giletta tomó declaración como imputados no procesados a los doctores Santiago Carro y Reynaldo Romero, miembros de la Comisión Nacional que en 1973 devolvió los bienes confiscados al teniente general Juan Domingo Perón. Recientemente, la Fiscalía Nacional de Investigaciones los denunció porque entre las restituciones figuraba el importe de los inmuebles de Callao 1944 y Gelly y Obes 2289, los cuales —descubrió la Fiscalía— en 1955 ya no eran patrimonio del tres veces presidente constitucional de los argentinos, pues este los había donado a la Fundación Evita. Dicha entidad fundada con fines de solidaridad social, fue disuelta por los autores del golpe de 1955 y sus bienes pasaron al Estado, de suerte que la restitución de su valor al general Perón, según la Fiscalía, resultaría indebida.

● PERONISMO: CONGRESO

Pedro Arrighi, Raúl Matera, Fermín Chávez, Elbia Marechal, Ricardo Guardo, Osvaldo Guglielmino, Juan Ponferrada, Carlos Sánchez Toranzo, Luis Alberto Murray, Carlos Carella, Francisco Figuerola, Leopoldo Frenkel, Ofelia Zuccoli Fidanza, Julio Darío Alessandro y Oscar García Rey figuran en la comisión que preside el poeta **José María Castiñeira de Dios**, que hoy inauguró el **Congreso Nacional de Cultura y Educación** convocado por el Consejo Nacional del Partido Justicialista. Las deliberaciones se realizan en Callao 360 y fueron abiertas por **Deolindo Bittel** y Castiñeira de Dios. En mayo próximo el Justicialismo realizará un congreso de Agrupaciones y Ateneos Culturales y otro de Ciencia y Tecnología.

● IMPUGNAN

La consejera nacional del Partido Justicialista, **Rosaura Islas**, desautorizó el congreso nacional que diversas corrientes femeninas del movimiento iniciarán mañana en Rosario con el propósito de reorganizar la rama, "ya que Isabel Perón es la única autorizada para hacerlo".

Rosaura Islas, a quien acompañaban en la conferencia de prensa efectuada en la sede del Consejo Nacional partidario, **Susana Rosich y Elena Fernicola**, sostuvo que las organizadoras **"no son peronistas y pretenden dividir al Partido"**, e imputó al congreso el responder a **"Guardia de Hierro"** l que **"quiere romper la Rama Femenina"**, así como de **"infiltración ideológica"**.

Rosaura Islas calificó de **"anárquica"** la actual situación de la Rama. **"Por ejemplo, una compañera se presentó ante nosotros con una carta de las 62 Organizaciones que la autorizaba a integrar la Rama Femenina. Nadie puede venir a imponernos cosas".**

SIN MOTIVO PARA INTERVENIR EL JUSTICIALISMO BONAERENSE

LA PLATA, 22 (De nuestro corresponsal).— El juez fe deral doctor Héctor Gustavo de la Serna, con compet cia electoral en la provincia de Buenos Aires, confir que no hay pedido oficial para intervenir en el Parti Justicialista de este distrito.

En declaraciones formuladas anoche, el magistrado se ñala que "la intervención es una medida que está conte plada por la ley para ponerla en vigencia en el momen que sea necesario". Y subrayó: Desde luego que ello obe dece a circunstancias excepcionales que hasta ahora no están dadas y están lejos de darse en el justicialismo bo naerense, porque el proceso electoral de la provincia has ta ahora ha marchado muy bien".

Señaló que "algunos tropiezos existen, pero que so naturales" con un Partido Justicialista con un millón de afiliados, con una gran vitalidad y que tiene una tremen puja interna, pero ello no quiere decir que el juzgado ha pensado en la intervención, ni ha habido pedido form para ello, ni tampoco ha ocurrido nada para pensar en un medida tan extrema".

Asimismo, el juez confirmó que recibió al vicepresiden primero del Justicialismo, escribano Deolindo Bitt "quien quiso interesarse por las versiones sobre la presu ta intervención".

Expresó el magistrado que el dirigente justicialista se retiró totalmente tranquilo. Pero subrayó que tambi consideró con él el caso del veedor judicial, cuyos proced mientos se están analizando para determinar —señaló juez— si merece continuar en su tarea.

COMUNISTAS LANZAN SU FORMULA PRESIDENCIAL

La fórmula presidencial del Partido Comunista será proclamada en las últimas horas de esta tarde en un acto que se llevará a cabo en el Parque Rivadavia, oportunidad en la que también se difundirá la plataforma electoral que se sostendrá en los próximos comicios.

En la oportunidad hablarán los integrantes de la fórmula comunista, Rubens Iscaro e Irene Rodríguez, y el dirigente estudiantil Pablo Perelmuter.

La comisión organizadora del acto adelantó el pronóstico de que la concentración tendrá características multitudinarias, basándose en los informes provenientes de las organizaciones barriales y la segura concurrencia de delegaciones de todas las localidades del Gran Buenos Aires, para lo cual se han movilizado cerca de 800 colectivos.

Según estas estimaciones, se descuenta que el público desbordará el perímetro del Parque Rivadavia, ubicado en la avenida homónima casi en su intersección con José María Moreno, obligando al corte del tránsito vehicular.

El 3 de setiembre del año pasado, el Partido Comunista efectuó un acto en el local del estadio Luna Park en el que logró reunir a más de 15.000 personas.

El candidato presidencial, Rubens Iscaro, es de extracción gremial y a partir de 1955 ejerció la titularidad de la Unión Obrera de la Construcción (UOCRA).

Ituzaingó: El Peronismo Inaugura Unidad Básica

Mañana, a las 18.30, en la calle **Barros Pazos 961 de Ituzaingó**, será inaugurada la Unidad Básica **"De Pie Junto a Perón"** y a la ceremonia, el **Movimiento Nacional Justicialista** ha invitado a todo el pueblo peronista de esa populosa zona y de **Morón.**

Se anuncia que en el acto harán uso de la palabra, entre otros dirigentes, **Domingo Molina**, de la CGT-RA de Morón; **Patricio Datarmini**, secretario general de la Unión Obreros y Empleados Municipales de nuestra capital; **Diego Ibañez**, de las 62 Organizaciones y el general (R) **Ernesto R. Fatigatti.** La inauguración de la unidad básica ha despertado expectativas.

Un acto multitudinario, organizado por la Agrupación Perón - Perón, se efectuará hoy en el cruce de las calles Víctor Hugo y Maure, del barrio Santa María, de la populosa zona de Monte Chingolo, en Lanús Este.

Previsto para las 21, durante el mitin se detallarán los éxitos logrados sobre el tema de los desalojos, haciéndose referencia a 2.000 familias (más de 10.000 personas) afincadas en la zona, que podrán continuar viviendo en sus casas, gracias a las gestiones llevada a cabo por los dirigentes de la Unidad Básica "José Ignacio Rucci", del barrio mencionado.

La mayoría de esas familias habita allí desde hace más de 20 años, en un antiguo bañado que con las lluvias quedaba prácticamente bajo el agua.

ALSOGARAY QUIER TUNEL DEL TIEMP

La vuelta al sistema republicano y fede propugna el presidente del Partido Unió Centro Democrático, ingeniero Alvar garay, advirtiendo que "si no aparece un tido, fuerte, con esas características, de convertirse en una alternativa frente a partidos que representan el otro sistema veremos al movimiento popular de gobier civiles y militares". Al pronunciarse cont nacionalsocialismo, el ex ministro de Eco mía culpó a este sistema de "los grandes les de hoy" como "la inflación, desocupa y caída de salario real". El ingeniero Als ray dijo que "el nacionalsocialismo, imp tado en 1945, cuando cambiamos por es tema el régimen republicano y liberal establece la Constitución, con la secue sus grandes defectos, estatismo, interv nismo, desarrollismo e inflación, fue ga primero por el peronismo y luego por los gobiernos que le sucedieron hasta cha". Finalizó diciendo Alosgaray que por ciento del electorado "está polarizad tre peronismo, radicalismo y la izquier

LEON: BASTA DE CANIBALISMO

El dirigente radical **Luis León** expresó que **"analizando algunas actitudes del Partido Justicialista, prácticamente surge que hace de sonajero de las estructuras de la CGT".**

En declaraciones radiales, León afirmó que el peronismo **"hace mucho ruido, pero no ha dado respuestas transformadoras en los últimos tiempos, y no aparece en actitudes de fondo".**

"Me merece una alta consideración, pero da la impresión de que la sociedad de hoy necesita, dentro del campo democrático, un bisturí mucho más filoso para hacer las modificaciones y sacar algunos tumores".

León hizo público su deseo de que **"alguna vez salgamos del canibalismo entre los partidos políticos"** y rechazó la idea de los pactos por estimar que **"cada uno tiene que actuar limpiamente dentro de sus posibilidades; el único pacto es que todos nos pongamos bajo esa sombrilla buena y generosa que es la Constitución".**

De entre las reformas a la Constitución introducidas en 1972, León extrajo **"el período presidencial de cuatro años, que en otras circunstancias podría ser útil"**, y calificó de **"verdadero disparate"** que los 4 ó 5 binomios presidenciales más votados fuera del ganador en el comicio lleguen a ocupar bancas en el próximo parlamento.

En cuanto a la interna radical, León explicó que el Movimiento de Afirmación Yrigoyenista (MAY), Línea Interna que preside, **"ha crecido vamos a ganar en 8 ó 9 provincias".**

"CGTRA, FAVORITA OFICIAL"

El precandidato presidencial justicialista **Angel Robledo** ratificó ayer su denuncia en el sentido de que el gobierno, a su juicio, favorece al sector cegetista liderado por **Saúl Ubaldini** en detrimento de la CGT-Azopardo.

En declaraciones radiales, Robledo fundamentó su postura afirmando que **"hay una manifiesta parcialidad del Ministerio de Trabajo"** en ese aspecto, **"y para comprobarlo basta ver qué comisiones normalizadoras se constituyeron, y cómo"** en varios sindicatos.

"Yo no digo que el de Ubaldini sea el sector oficialista, pero sin ninguna duda es el sector protegido", subrayó el dirigente.

En otro orden, Robledo descartó **"totalmente"** la posibilidad de que se intervenga al justicialismo de la provincia de Buenos res, explicando que **"nadie ha pedido es "Procuramos evitar maniobras"**, acla continuación, **"por eso solicitamos que confección de padrones esté controlada guida de cerca por todas las líneas".**

● UNA PATRAÑA

CORRIENTES, 22 (De nuestro corres sal).— El abogado doctor Luis Angel Go Prats, ex integrante de la Fiscalía de Est de esta provincia, calificó de "patraña in til", una acción del abogado defensor de gobernador Julio Romero, quien denunc "hurto" de un expediente relacionado una querella que inició el profesional men nado en primer término contra Romero

PROTESTA DE LOS DOCENTES

Mañana, Movilización y Marcha en San Juan

SAN JUAN, 22 (De nuestro corresponsal).— La Unión de Docentes Agremiados Provinciales convocó a los maestros de la provincia a una movilización y marcha que se efectuará mañana, sábado, por las calles céntricas de esta capital. Los reclamos del sector fueron sintetizados en un comunicado en que, utilizando duros términos, reclama al Gobierno de la provincia "el cumplimiento de la ley de equiparación con el personal nacional, suscripta en setiembre del año pasado y que, a solo seis meses después, ha sido violada por el propio gobierno que la dictó".

Después de considerar que "es agraviante el tratamiento que dispensa el gobierno a los responsables de la formación de los hombres de la Patria", la entidad se pregunta qué tipo de política es ésta que destina para nosotros el equivalente del 80 por ciento del salario de un cadete de farmacia de 14 años, y en algunos casos, menos del 50 por ciento del salario que se acuerda a las últimas categorías, en algunas reparticiones".

También dice el documento: "Por otro lado, se nos condena a solventarnos nuestros uniformes y materiales de trabajo con nuestro propio esfuerzo, mientras que a otros les proporcionan el uniforme, los elementos de trabajo, aire acondicionado en sus despachos, teléfonos, choferes y hasta personal de servicio".

"Qué clase de política de gobierno es ésta —expresa— que a nuestro pedido de bonificación por presentismo se nos contesta por medio del gobernador que no es posible eso porque no se le paga a nadie, cuando nosotros podemos asegurar que no es verdad, y que hay más de dos reparticiones donde se percibe tal bonificación".

El comunicado precisa que "estamos ahítos de alabanzas en los discursos oficiales de las fechas patrias y de la literatura aduladora y poética, pero vacía e injusta".

"Pero por sobre todos los problemas —señálase— los maestros no renunciamos a nuestras responsabilidades y a nuestra tarea de enseñar".

● PARO EN RIO NEGRO

VIEDMA, Río Negro, 22 (De nuestro corresponsal).— Se cumplió en todo el territorio de la provincia el paro de actividades por 24 horas dispuesto por la Unión de Trabajadores de la Educación Rionegrina, en demanda de mejores remuneraciones.

La medida de fuerza afectó a todos los establecimientos educacionales de enseñanza primaria y secundaria. De esta manera, los docentes acataron el cese de actividades dispuesto por la mencionada Unión durante una asamblea realizada en Villa Regina, en el Alto Valle. El gremio, además de las mejoras salariales, pide la creación de consejos escolares y la normalización del Consejo Provincial de Educación.

Los docentes rionegrinos no están de acuerdo con aumentos salariales recientemente anunciados por el gobierno de la provincia, por considerar que los mismos "son verdaderamente exiguos".

Visto Bueno al Aumento Para los Estatales

La Comisión de Asesoramiento Legislativo (CAL) resolvió en la víspera al Poder Ejecutivo, con su dictamen definitivo favorable, el proyecto de ley que dispone incrementar a partir del primero de este mes, las remuneraciones y adicionales del personal estatal, no comprendido en convenciones colectivas de trabajo.

La información fue proporcionada por el portavoz oficial del órgano legislativo, coronel Carlos Pradini. La iniciativa considerada en un extenso plenario con carácter de "significativa trascendencia" establece aumentos del 30,3 por ciento en todas las categorías y asegura un haber mínimo de 8 millones de pesos, equiparando así a los agentes de empresas del Estado y entes autárquicos descentralizados.

En otro orden de cosas, el plenario de la CAL prosiguió el análisis del controvertido proyecto de ley por el que se sustituye con alcance nacional el régimen complementario de jubilaciones y pensiones para la actividad docente y personal no docente dependiente del Ministerio de Educación.

La Comisión de Asesoramiento Legislativo (CAL), también según sus voceros autorizados, estudian otras iniciativas remitidas a su seno consideradas a la vez de significativa trascendencia, aunque según las mismas fuentes, en las próximas horas tendrían estado público. Al respecto solamente en la vísperas fue anunciado el dictamen favorable que dispone incrementar las remuneraciones de los estatales.

BOCHAZO A EDUCACION: PARO DE ESTUDIANTES PLATENSES

LA PLATA, 22 (De nuestro corresponsal).— La Federación Universitaria de esta ciudad, cumple en la fecha un paro de 24 horas. La medida se lleva a cabo en las distintas unidades académicas de la Universidad Nacional como protesta por la no derogación del artículo 54 del reglamento universitario.

La norma de referencia impide continuar cursando, a los alumnos del tercer año que adeuden materias de los ciclos anteriores.

El cese de actividades se resolvió también, por la ampliación de los meses de exámenes y en reclamo de la autonomía universitaria.

Dentro del plan previsto, los estudiantes se reunieron frente al rectorado de la Universidad y una delegación pidió ser recibido por el titular de la casa de altos estudios.

Los reclamos estudiantiles se vienen repitiendo desde la semana pasada ocasión en que, cumplieron una manifestación también frente al rectorado y durante dos horas, reclamaron la derogación de las disposiciones cuestionadas.

No obstante ello, las autoridades del Ministerio de Educación de la Nación y de la Universidad local, rechazaron el pedido, lo que genera ahora nuevas expresiones de repudio por parte del alumnado.

● RECTORES

El sistema de cupos para el ingreso a la carrera universitaria fue sostenido por el vicepresidente del Consejo de Rectores de Universidades Nacional (CRUN) Humberto Ricconi.

Dijo también que "en las aulas de la universidad no se permitirán instalaciones de centros estudiantiles con otros fines que no sean exclusivamente universitarios".

Se refirió también a la "experiencia piloto" efectuadas en las Universidades de Buenos Aires, La Plata y Rosario, sobre los cursos preparatorios en el último ciclo secundario.

FUFEPO y Línea Popular Buscan Frente Electoral

En la mañana de hoy comenzaron las reuniones de la Comisión de Enlace de la Fuerza Federalista Popular (FUFEPO) y del Movimiento Línea Popular. El encuentro tiene como finalidad resolver la designación de dos miembros por cada una de las agrupaciones que integrarán un organismo ejecutivo con mandato para tomar contacto oficial con los partidos políticos nacionales afines para constituir la tercera fuerza que concurriá con programa y con listas comunes en todo el país, en los próximos comicios. También se darán a conocer los guarismos de afiliación de cada uno de los partidos detallados por Distritos.

La Comisión de Enlace FUFEPO - Movimiento Línea Popular está integrada por Ismael Amit (La Pampa), Guillermo Belgrano Rawson (San Luis), José A. Romero Feris (Corrientes), Ignacio Avalos (Catamarca), Horacio Guzmán (Jujuy), Francisco Gabrielli (Mendoza), Celestino Gelsi (Tucumán) y Octavio Capdevila (Córdoba). Todos ellos por la Fuerza Federalista Popular. En lo que hace al Movimiento Línea Popular, se encuentran Guillermo Acuña (Buenos Aires), Eduardo Galeretto (Santa Fe), Jorge Arballo (Corrientes) y José Eliseo Guanes (Formosa).

PROCESO Y EMBARGO A DIRECTIVOS DEL BIR

El juez federal doctor José Nicasio Dibur dispuso el procesamiento de varios directivos del liquidado Banco de Intercambio Regional (BIR) y los responsabilizó de supuesta administración irregular al tiempo que amplió el embargo sobre los bienes del Banco que totalizarían un monto superior al millón de dólares.

El juez Dibur está interviniendo en una causa que se inició por supuesta estafa y que colecta la denuncia de unos 2.000 inversionistas en moneda extranjera que al liquidarse ese banco no recuperaron sus ahorros sino que quedaron con créditos para cobrar supuestamente luego de verificarlos en la quiebra.

La denuncia que tramita el juez Dibur en la que los ahorristas aparecen como querellantes motivó ahora que se reiterara a las autoridades judiciales de México a través de Interpool la captura del ex presidente de ese Banco, Rafael Trozzo, quien sostiene ser víctima de una persecución política.

También Dibur dispuso trabar nuevos embargos para garantizar los ahorros de los querellantes y a tal fin cursó un oficio al jues en lo Civil y Comercial de Corrientes, Dr. Gabriel Chausovsky que tramita la quiebra del banco por tener en esa provincia su sede central.

Trascendió que al dictar el procesamiento de ex directivos del BIR ordenó que varios comparezcan a declarar en tal carácter sobre aspectos aún en investigación no obstante el voluminoso proceso instruido hasta el momento.

Los bienes del BIR se encuentran actualmente en poder del Banco Central.

CONFIRMAN VERSION SOBRE FERIADOS

Una fuerte versión fue admitida anoche por ministro del Interior, general Llamil Reston. Se trata de la idea de transferir los feriados nacionales al lunes siguiente, exceptuando los casos de Navidad y 1° de enero. El secretario de la citada cartera dijo que el Poder Ejecutivo tiene a estudio el decreto respectivo".

Ante los periodistas, el funcionario manifestó "que la medida tiende fundamentalmente a alargar un poco los fines de semana con los pocos feriados que quedan, buscando con esto alentar el miniturismo que realmente se ha visto muy desalentado en los últimos tiempos".

El feriado más próximo sería el del 1° de mayo, que de entrar en vigencia le medida anunciada podría entrar en el nuevo sistema.

DISERTACION DE OSCAR CAMILION

El ex canciller Oscar Camilión disertará esta noche sobre la problemática de la política exterior argentina y la inserción de nuestro país en el contexto internacional en la actual coyuntura.

La conferencia de Camilión se llevará a cabo a partir de las 21, en el local del Movimiento de Integración y Desarrollo (MID), ubicado en la calle José María Moreno 214 de la ciudad de Lanús.

Con este acto, el MID dará por inauguradas las actividades del Centro de Estudios para el Desarrollo de Lanús Oeste, entidad creada para el análisis de la situación nacional y local, y la determinación de las soluciones correspondientes. En esa temática, se anunciaron próximas disertaciones de relevantes figuras partidarias, técnicos y enconomistas.

IMPORTANTE
LEA ESTE AVISO
A LOS TITULARES DE PRESTAMOS PARA VIVIENDA
FAMILIAR UNICA, DE USO PROPIO Y PERMANENTE, OTORGADOS ANTES DEL 1° DE ENERO DE 1982
• EXCEPTO LOS DE LA OPERATORIA HE. 600 NO ADHERIDOS A REGIMENES ANTERIORES Y OTROS CON LITIGIOS JUDICIALES:
• El Banco ha puesto al cobro el servicio correspondiente al mes de marzo de 1983.
• Aplica los beneficios otorgados por decisiones internas y los dispuestos por el Banco Central de la República Argentina (Circ. REMON 1, Comunicaciones "A" 200, 265, 281, etc.).
• O sea, principalmente, quitas sobre el saldo del capital adeudado, y dos periodos de gracia.
• Refinanciando, además, la totalidad de la mora, calculada según un nuevo régimen, más benévolo que el anterior (Res. H.D. 815/82).
• De modo que al 1° de marzo de 1983 Ud. no adeuda ningún servicio, y su cuota se ha visto considerablemente reducida.
• Todo ello sin exigirle en cambio absolutamente nada, SALVO QUE PAGUE PUNTUALMENTE.
• UNA NUEVA MORA DE TRES SERVICIOS A PARTIR DE ESTE MOMENTO LE HARA PERDER LOS BENEFICIOS DE ESTA REFINANCIACION, Y SU MORA RENACERA, CALCULADA SEGUN EL REGIMEN ANTERIOR DE CIRC. 12/78, SIN PERJUICIO DE LAS DEMAS MEDIDAS A QUE EL BANCO TIENE DERECHO, PUDIENDO INCLUSO EXIGIR LA CANCELACION DEL PRESTAMO Y LLEGAR HASTA EL REMATE DE LA UNIDAD.
• Los deudores de la operatoria HE. 600 no adheridos todavía a los regímenes anteriores, y los que mantienen litigio judicial con el Banco, podrán gozar de iguales beneficios adhiriendo a las Res. del H. Directorio N° 815/82 y anteriores, para lo cual tienen plazo hasta el 29 de abril de 1983.
• CUMPLIENDO CON EL MINIMO DEBER DE PAGAR EN TERMINO, SE AYUDA UD. MISMO, AYUDA AL BANCO, Y A TODOS AQUELLOS QUE ESPERAN DE ESTE UNA ACCION POSITIVA EN LA SOLUCION DEL PROBLEMA DE LA VIVIENDA PROPIA.
BANCO HIPOTECARIO NACIONAL

Su publico, que lo idolatro, ante la funeraria en el velatorio.

Momento en que el sacerdote procede a bendecir el cuerpo. Instante de emo

ULTIMO ADIOS A UN GRANDE

Pedrito Quartucci ya Descansa en paz en Medio del Emocionado Recuerdo de Quienes lo Amaron

El amor y el respeto que rodearon en vida a Pedro Quartucci volvieron a exteriorizarse esta mañana durante la ceremonia de su sepelio en el cementerio de la Chacarita. Es que resultaba difícil separar en él la calidad humana de la calidad actoral. Esta última recibía de aquélla un enorme poder de comunicación con el público, mientras sus allegados —colegas, amigos, parientes— dan testimonio de Quartucci hombre, un ser de excepción. El perfil de ese hombre fue evocado por los diversos oradores que se turnaron para despedir sus restos, entre ellos Santiago Gómez Cou, por la Casa del Teatro, Jorge Rivera López, por la Asociación Argentina de Actores, y el legendario Luis Landini, por la Casa del Boxeador. También hablaron representantes del Comité Olímpico Argentino y de Almagro Boxing Club. Los dos amores de su vida, el teatro y el box, estuvieron presentes en esa despedida, y mucha, mucha gente, que aportó su presencia anónima y conmovida.

Entre los primeros en hacerse presentes esta mañana en la capilla fúnebre de Acevedo al 1100 se encontraban Hugo Moser y su esposa, el actor Ovidio Fuentes (uno de los "hijos" de La familia Falcón) y Cecilia Rosetto.

Poco después de las 9.30, un sacerdote llegó junto al ataúd para rezar el responso. Junto a él se hallaban doña Felisa Bonorino, su compañera de 53 años de matrimonio, y sus hijos Nilda Argentina y Angel Eduardo.

Alrededor de las 10.15 de la mañana el cortejo (cinco coches de luto y una larga caravana de automóviles particulares) se puso en movimiento hacia el cementerio, por cuya puerta de Jorge Newbery penetró hasta la capilla, donde se rezó un nuevo responso y fueron pronunciados los discursos. Luego, los restos del querido actor fueron trasladados hasta el panteón de la Asociación Argentina de Actores, donde ahora descansan definitivamente.

Desde que se conoció el sorpresivo deceso (debido a un ataque cardíaco que nada hacía prever) y fue habilitada la capilla ardiente, gran cantidad de personas —virtualmente toda la colonia artística— se hicieron presentes para expresar su dolor y su solidaridad con los deudos. También, naturalmente, gente del ambiente boxístico, entre ellos Tito Lectoure, Raúl Landini, Eduardo Lanusse y Eduardo Carmona.

Uno de los primeros en arribar fue un viejo amigo de hace 50 años, el actor Osvaldo Miranda, quien tuvo emotivos recuerdos para Pedrito. "Era un tipo sensacional, sano, limpio, muy querido", expresó al retirarse Juan Carlos Altavista, sumamente impresionado porque "hace apenas tres días estuvimos juntos y lo encontré magníficamente, alegre y optimista".

El feretro parte hacia el lugar del descanso eterno. La congoja, en los rostr

La Colonia Artística Estuvo Allí

Fue la colonia artística en pleno la que acudió a decirle el último adiós.

● **NOMBRES**

Entre quienes desfilaron por el velatorio anotamos los nombres de Silvia Merlino, la hija de Pedrito en "La Familia Falcón", Beatriz Taibo y Mirtha Legrand, quienes tuvieron afectuosísimas expresiones de consuelo hacia doña Felisa Bonorino; Calabró, Anchart y Roberto Escalada; Olga Zubarry; Elina Colomer y Elvira Romei, con quienes formara pareja en recordados filmes; Adolfo Linvel, Elena Lucena y Julia Sandoval; Daniel Aguilar, Nelly Panizza, Roberto Mosca y Gogó Andreu, entre otros.

El desfile se renovaba incesantemente y daba lugar a sentidas expresiones de condolencia y a recuerdos sobre el desaparecido actor.

El hijo del gran actor da consuelo a la esposa de Quartucci. La emocion embargo a todos, en tanto una multitud dio su ultimo adios al grande.

Beatriz Taibo otorga un tierno consuelo a la viuda.

Mirtha Legrand ante el feretro en la capilla ardiente.

Osvaldo Miranda con Toda su Gran Emoción

"Pedrito fue mi gran amigo. Nos unió una amistad enorme durante 50 años", rememoró anoche Osvaldo Miranda.

Recuerdo que cuando yo me iba a casar, como mi situación económica era precaria, tenía serias dudas en formar un hogar. Pedrito, que ya era un actor reconocido, me dijo: "Si estás enamorado, casate, aunque tu situación sea mala. Dios va a ayudar". Yo después decía siempre que me había casado porque Pedrito me dio permiso". Y agregó: "Pedrito vivió de broma, pero con una filosofía de la vida muy profunda, muy optimista, tomando lo mejor de cada cosa. Hay que recordarlo con una sonrisa, más allá del dolor".

Una amistad ejemplar que ni la misma muerte conseguirá desanudar.

SIN MIEDO AL MATONAJE

Pese a los Piratas, Familiares Viajan a Malvinas

El presidente del Centro de Voluntarios por la Patria, Osvaldo Destefanis, ratificó que pese a las advertencias británicas, el buque argentino "Lago Lácar" zarpará del puerto metropolitano el día 30 del corriente, a las 15, con destino a las Malvinas llevando a bordo a padres de soldados argentinos que murieron y fueron enterrados en las islas.

Destéfanis dijo que esperaba que el público concurriera al acto de partida, que se efectuará al lado de dónde se encuentra amarrada la Fragata Sarmiento, para "llevar flores que serán trasnportadas a las Malvinas como homenaje a los soldados caídos en ese suelo".

El dirigente expuso que había recibido una comunicación desde Londres, del secretario del diputado laborista Tom Gallier, quien le señaló que la decisión del gobierno de Margaret Thatcher de impedir el viaje "no es compartido por la gran mayoría del pueblo británico" y que "no vamos a disparar contra el buque".

En conferencia de prensa, Destéfanis informó que integrará la delegación a bordo del "Lago Lácar", el sacerdote católico Daniel Zaffaroni, quien rezará misa diariamente y oficiará un solemne responso para los caídos en el cementerio de Puerto Darwin y otro oficio de campaña sobre la cubierta del barco en alta mar, "por el descanso de los combatientes argentinos que reposan en las heladas aguas del Atlántico Sur".

Agregó que la delegación se integrará con medio centenar de padres o familiares de soldados caídos en las acciones de la guerra, o desaparecidos en acciones en alta mar.

El "Lago Lácar" se encontraba hasta ayer efectuando reparaciones en el dique seco de Tandanor, y fue puesto nuevamente en navegación al finalizarse los trabajos, con el llenado de la dársena.

"Nuestro propósito sigue siendo llegar a las islas y lo intentaremos hasta que los ingleses impidan nuestro paso", afirmó Destéfanis.

● SIN CONTACTOS

El ministro de Relaciones Exteriores, Juan Aguirre Lanari, negó hoy que su cartera haya mantenido contactos con los familiares de militares muertos en la guerra del Atlántico Sur que continúan los preparativos para viajar a las islas Malvinas.

Al ser consultado al respecto Aguirre Lanari se limitó a calificar ese viaje como de "acción espontánea" de sus organizadores y aseguró que está siguiendo el tema en forma exclusiva a través de la información periodística.

Frente a preguntas de los periodistas, el ministro dijo que sus viajes a Ginebra y Nueva Delhi son continuación de la reunión del Grupo de los 77, recientemente realizada en Buenos Aires. "Esta reunión, dijo, fue preparatoria de la que en el marco de las Naciones Unidas se va a realizar en Belgrado, en que se establecerá un diálogo de los países en desarrollo con los países industrializados de Occidente y con los países socialistas".

"La conferencia de Buenos Aires —dijo el canciller— me ha encomendado que como presidente de la reunión, iniciara los contactos y concurriera, en Ginebra, a la reunión de la Junta de Comercio y Desarrollo, que se hará el próximo lunes, como faz preparatoria de la reunión que se hará a nivel máximo en Belgrado.

"He recibido también una invitación de la señora Indira Ghandi para mantener los días 20 y 30 de abril, en Nueva Delhi, una reunión con un grupo de cancilleres, con miras a buscar una estrategia que permita contactos con los países desarrollados, que a su vez, tendrán el 29 una reunión en los Estados Unidos. Esto significa que hay una saludable preocupación de los países desarrollados y en desarrollo para buscar una acción constructiva, para tonificar la economía mundial, que pasa por un momento muy delicado".

Los tripulantes del barco argentino con CRONICA. Dicen tener miedo por la falta de garantías para realizar el viaje.

LA TRIPULACION DEL BARCO ARGENTINO TIENE TEMOR POR FALTA DE GARANTIAS

El polémico viaje de los familiares de los caídos en las islas Malvinas, organizado por el Centro de Voluntarios por la Patria que preside Osvaldo Destéfanis, sufre otra alternativa al tomar estado público en horas de la mañana de hoy, que la tripulación del barco estatal argentino "Lago Lácar" se niega a realizar el viaje "por no tener ningún tipo de garantías sobre la seguridad de sus vidas.

La revelación del nuevo hecho lo hicieron los tripulantes del Lago Lácar a CRONICA, explicando entre otras cosas "que hasta el momento nadie les comunicó a los tripulantes la realización del viaje ni la fecha de partida. "Todo lo que sabemos de este tema es lo que dicen los medios periodísticos —explicó Mario Radamés Vizio, contramaestre del buque—. Debido a esta situación —agregó el marino— yo en el día de ayer hablé con el capitán Bernasconi y le comuniqué que la tripulación no realizaría el viaje por falta de garantías".

Consultados el capitán del Lago Lácar sobre la actitud de su tripulación se negó a tocar el tema, diciendo solamente "que no pasa nada". Frase esta que pudo escuchar CRONICA al abordarlo en circunstancias que el capitán Bernasconi arribaba en su auto particular al puerto de Buenos Aires. Actitud por otra parte que fue reprobada por su tripulación diciendo "el capitán solo habla con el "Times" y no con los periodistas argentinos".

Insistiendo ante la necesidad de tener una palabra oficial debido a la novedad producida en el Lago Lácar, el tercer oficial del buque, de apellido Medrano, se limitó a decir que "si a nosotros nos mandan al Mar del Norte, tenemos que ir".

Debido a la delicada situación planteada en el Lago Lacar, el oficial Medrano solicitó a los integrantes de la tripulación que atendieran al periodismo fuera del barco, hecho éste que fue acatado, no sin provocar la reacción de los mismos, que manifestaron "a 50 metros de la planchada somos libres, y podemos hablar como cualquier ciudadano".

Presentes la mayoría de los integrantes de la tripulación de los distintos sectores que la componen, tanto el personal de cubierta, máquinas y hasta los mozos fueron explicando a CRONICA todos los interrogantes que se les planteaban y hacían decidieran no realizar el viaje a las Islas Malvinas por falta de seguridad.

"Los de la sección cubierta no queremos hacer este viaje —dijo el contramaestre Vizio— no tenemos garantías. La Cruz Roja Internacional no nos acompaña como se dijo en los diarios, y además los ingleses son unos locos. Ya atacaron barcos y quién nos asegura que no nos van a hundir el nuestro".

Consultado sobre si a ellos les habían comunicado el destino del viaje y una fecha exacta, Vizio declaró que "lo único que nos dijeron hace algunos días, es que saliamos para Montevideo y habría un cambio de pabellón y seríamos acompañados por la Cruz Roja Internacional".

Para el ayudante de máquinas Raúl Arslan, los problemas sobrepasan el asunto de la seguridad. "No vemos ninguna garantía para hacer este viaje —afirmó— además nosotros no podemos cobrar lo mismo que por los viajes comunes. Según tengo entendido todavía estamos en guerra con Gran Bretaña y en situaciones bélicas se debe pagar el cien por cien más".

Sobre otros pormenores que rodean a este controvertido viaje a las Malvinas, la tripulación del Lacar, explicó que "aquí viene todo el mundo, pero nadie nos dice nada concreto. Estuvo ese señor Destefanis, y comentó que no nos hiciéramos problemas. Dijo —recordó Vizio— **vamos y a las 150 millas nos volvemos.** Eso a nosotros no nos dá ninguna seguridad".

También los tripulantes del Lago Lacar aclararon que su actitud de no realizar el viaje por falta de garantías en lo que hace a la seguridad de ellos, no debía interpretarse como falta de solidaridad con los familiares de los caídos en la guerra. "De ninguna manera —reiteró el carpintero Fernández— dejamos de entender los sentimientos de las madres y padres de los soldados muertos. Nosotros como todos los argentinos hicimos cosas para ganar la guerra, hasta pusimos en peligro nuestras vidas trayendo armas desde España durante la guerra. Pero ahora, ni siquiera el presidente Bignone habló por televisión para aclarar lo de este viaje".

LA LISTA DE LOS HEROES

PARANA, 22 (De nuestro corresponsal).— Para mañana a las 10 está prevista la reunión de familiares de desaparecidos y muertos, en la lucha por la defensa de la soberanía nacional en las islas Malvinas, Georgias y Sandwich del sur.

Está convocada por Isaías L. Jiménez titular de la delegación argentina que viajó a Londres y recibirá de manos de las autoridades del gobierno británico, la nómina oficial, de ese país, de los soldados argentinos identificados y enterrados en las islas Malvinas.

En la reunión de mañana, se dará estado público a dicha lista, y se llevará a cabo en la calle 25 de Junio, número 51 de esta ciudad.

Por tal razón, los organizadores convocan a los interesados a que concurran para tomar conocimiento de dicha lista.

OTRA PREPOTENCIA INGLESA

LONDRES, 22 (ANSA).— La marina británica mandará de regreso al barco de los familiares de soldados argentinos muertos en la guerra de las Malvivas si éste tratara de entrar sin permiso en la zona de 150 millas, en torno del archipiélago, advirtió anoche el Ministro de Defensa británico.

Nuestros buques de guerra patrullan la zona y todos los barcos deben ser revisados antes de ingresar. Si no tuvieran autorización, serían interceptados y devueltos", dijo el vocero.

De todos modos aclaró que siguen adelante las negociaciones sobre el tema, a cargo del Ministerio de Relaciones Exteriores.

Esta noche, sin embargo, no había indicio que los familiares de los soldados argentinos enterrados en las Malvinas desistan del viaje que han programado hacer el 30 de abril a las islas, aún sin autorización británica.

El gobierno Conservador británico entretanto, estaba sometido a fuertes presiones políticas y sicológicas para revisar su decisión de impedir el ingreso de los deudos argentinos a las islas.

Esta tarde, la primera ministra Margaret Thatcher dijo en el Parlamento que exigirá que se cumplan las condiciones que ha puesto el gobierno británico para que sea posible la visita de los argentinos.

"No hay nada en contra —al contrario, nosotros estamos preparando y facilitando una visita totalmente humanitaria", dijo la señora Thatcher en el Parlamento, donde los laboristas la han criticado por la prohibición surgida después de un desacuerdo acerca de las condiciones de la visita.

La señora Thatcher dijo que si es que no se respetan las condiciones británicas quedaría en mal pie el prestigio y la imparcialidad de la Cruz Roja Internacional, que estaba tratando de concertar un acuerco entre los deudos argentinos y el gobierno británico.

Religiosos de la Iglesia Anglicana, venidos desde Argentina y otros países latinoamericanos, dirigieron un patético pedido a la señora Thatcher para que permita la visita.

LAS SOLIDAS OFERTAS DE
TODOMADERA
SILLA PLEGADIZA DE GUATAMBU
$ 280.000

AV. CORDOBA 3227 CAP.

ESPAÑA TAMBIEN FABRICARA LOS EXOCET

El célebre misil francés Excocet, utilizado exitosamente por la Argentina contra las naves del Reino Unido durante la guerra de Las Malvinas, sería fabricado en breve por España, según revelaron aquí fuentes diplomáticas.

La fabricación del Exocet en España se realizaría mediante la firma de un acuerdo militar hispano - francés que se concretara en octubre en París entre los presidentes socialistas Francois Mitterrand y Felipe González.

Las fuentes diplomáticas admitieron que la producción del temible misil por parte de la industria bélica española mejorará las perspectivas argentinas de reaprovisionarse de ese armamento.

Expertos en el tema consideran que no le será difícil a la Argentina adquirir misiles Exocet a España, dado que Londres, a raíz de la cuestión de Gibraltar, no está en condiciones de presionar al gobierno de Felipe González

Debe recordarse que el 18 de abril último, según reveló el semanario norteamericano "Time", Francia resolvió, bajo presión de Londres, no suministrar a la Argentina una decena de Exocet AM-39 encargados por el gobierno de Buenos Aires.

CALZADO DEPORTIVO
BLITZ®
VENTA DIRECTA DE FABRICA
2° Selección, única casa autorizada
calzados del 21 al 45
Football - Tenis - Bolsos deportivos
Portela 2236 V. Alsina (a 2 cuad. V. Alsina y Rivadavia)

Dramática Revelación por Desnutrición en Todo el País

CADA DOS DIAS MUERE UN NIÑO

Graves Denuncias en Mendoza y Santa Fe

Tras las dramáticas revelaciones acerca de la mortalidad infantil en Tucumán a causa de la desnutrición, y como si fuera una reacción en cadena, nuevas denuncias acerca de situaciones igualmente dramáticas se han sucedido en distintos puntos del país.

En la provincia de Buenos Aires, según estadísticas extraoficiales, cada dos días muere un lactante por desnutrición; en Mendoza, como ejemplo del flagelo del hambre, se mencionó el caso de un chico de dos años que solo pesa tres kilos y en Rosario un medio periodístico reveló que semanalmente se produce la muerte de un infante por las mismas causas.

En el caso bonaerense, un funcionario provincial calculó la mortalidad infantil en un 30 por mil, estimando que un 15 % de esos casos son provocados por la desnutrición.

Sin embargo, otras estadísticas extraoficiales dieron cuenta que cada dos días muere un lactante por subalimentación, sin contar los decesos a causa de enfermedades tales como diarrea estival, sarampión, bronconeumopatías, etc., aunque en tales casos, la carencia de defensas apropiadas también puede atribuirse al hambre crónico.

Los datos registrados en 1982, son de 180 lactantes fallecidos, contra 113 producidos en 1981, y para reafirmar este poco alentador panorama, se confirmó que un reciente estudio efectuado en el Hospital de Niños de La Plata dio como resultado un 49 % de niños con signos de desnutrición.

● RECORD DE HAMBRE

En lo que podría reputarse como un record de la materia, el director del Hopsital Civit de Mendoza, doctor José Blaustein, reveló que se encuentra allí alojado un niño de dos años y solo tres kilos de peso y que es uno de los múltiples casos de desnutrición aguda que se atienden en ese nosocomio.

El médico se refirió a seis casos en especial, como los más graves, aunque advirtió que en los últimos días han experimentado una sensible mejoría y que podrían recuperarse definitivamente "si es que no reingresan".

Blaustein expresó que se trata de un "círculo vicioso" porque muchos pequeños pacientes vuelven a sus hogares totalmente recuperados, pero en poco tiempo más tienen que ser internados nuevamente por la deficiente alimentación que reciben".

Otras fuentes médicas consultadas admitieron que el problema, si bien no es nuevo en Mendoza, se ha agudizado notoriamente en los dod últimos años, afectando principalmente a las barridas obreras en torno a la capital provincial.

● EN SANTA FE

En tanto, en Rosario se acusó de "insensibilidad" al gobierno santafesino por no dar solución al drama de la mortalidad infantil, puntualizándose que en el Hospital Vilela se producía el deceso de un niño por semana.

La denuncia corrió por cuenta de un diario rosarino, que recogiendo las palabras del director del nosocomio, manifestó que el 51 % de la mortalidad infantil "se produce dentro de los hospitales y por procesos relativos con el embarazo y con el parto", en los cuales la desnutrición de la madre y del recién nacido juegan un papel preponderante.

En cambio, en la ciudad de Santa Fe, el titular del Hospital Gutiérrez, doctor Francisco Berraz Montín, presentó un cuadro más alentador al informar que en esa ciudad prácticamente no se registran problemas de desnutrición, y que los casos detectados "a lo sumo son 4".

"Son Imágenes de Chicos Biafranos"

"Las imágenes de los niños biafranos, con los vientres hinchados, piel apergaminada y vejez prematura, son parte ahora de nuestra geografía miserable, subdesarrollada; están ahí, al alcance de la mano", denuncia en su última edición el semanario desarrollista **El Nacional. "Tucumán** —agrega— **no es el único lugar que registra muertes por desnutrición, tuberculosis, enfermedades endémicas. En el nordesde inundado también florecen; en el cinturón industrial —casi desmantelado— de la provincia de Buenos Aires se padecen los mismos males".**

El semanario señala que **"es una cara de la Argentina de hoy"** y agrega: **"las deficiencias alimentarias van dejando otras huellas, menos visibles a veces, que se manifiestan en la disminución de la capacidad intelectual de la población y se originan en la terrible y descontrolada situación socioeconómica".** Reivindica luego **El Nacional,** su órgano oficial, los reclamos del MID cuando sostiene: **"Los argumentos en favor de un cambio inmediato en esa política hasta parecen pueriles. Y sin embargo no lo son, porque la carencia de una perspectiva general en la clase dirigente hace que se antepongan otros intereses tácticos en el camino. Como si el hipotético proceso electoral** —dice el periódico— **fuese a borrar mágicamente la condición infrahumana de sobrevivencia que se registra en amplios sectores sociales".**

La nota, que ocupa la tapa de la edición aparecida ayer, comienza diciendo: "Apenas algunos días atrás, el ministro de Acción Social de la Nación. **Adolfo Navajas Artaza,** creyó entrever que en la Argentina de hoy **no hay hambre,** Y lo dijo públicamente; apoyándose en una supuesta íntima convicción iluminada quién sabe por qué indicadores. En una visión distorsionada, seguramente, que evita la desagradable idea de hacerlo incursionar en el deliberado ejercicio del cinismo. Muchos argentinos —asegura—, muchísimos, no le creyeron. Algunos precisamente porque pasan hambre, padecen marginalidad y privaciones, carecen de ingresos y de recursos y sienten en carne propia como languidece y se extingue su vida en el medio de un desamparo casi animal. Otros muchos renegaron de la aseveración porque entienden, palpan y vislumbraron esos síntomas como una de las consecuencias del derrumbe que soporta el país; y no menos dolorosas que otras, por cruel que parezca",

En su informe, que titula **"el hambre mata, duele y no espera"** sostiene **El Nacional que "Navajas Artaza** fue corregido, reinterpretado por el ministro de Trabajo, **Héctor Villaveirán"** a quien le atribuye esta definición: **"Habrá querido decir que en la Argentina no hay situaciones extremas como en los países muy pobres donde no existen posibilidades alimentarias...** "Villaveirán —dice el texto— subarayó que el gobierno **reconoce la existencia de problemas sociales muy graves.** Le faltó decir —puntualiza el semanario— que contribuye a su existencia, que no hace nada por superarlos".

Añade luego que: **"La Argentina es también un país de contrastes".**

Y EL COSTO DE VIDA SIGUE SUBIENDO: 10,3%

Como la "espumita" de la cerveza el costo de la vida sigue subiendo y el índice inflacionario de abril llegaría al 10,3 por ciento, según las primeras estimaciones del Instituto Nacional de Estadística y Censos (INDEC) realizada en base a los datos recabados en los primeros 20 días del mes. Sin embargo, todavía no puede tomarse esa cifra como definitiva, ya que en fuentes del Ministerio de Economía se acotó que ese porcentaje —dadas las alzas registradas en los últimos días— podría aún incrementarse un punto. De todas maneras, aunque el nivel de aumento se mantuviera en el 10,3 sería superior a las estimaciones realizadas oportunamente por el titular del palacio de Hacienda, doctor Jorge Wehbe. En este complicado mundo de los números, las previsiones no parecen estar del lado de los responsables de Economía, ya que con este incremento la inflación acumulada en el primer cuatrimestre del año estará en el orden del 63,8 por ciento cuando en realidad, las cifras de enero a abril, para que la inflación anual se mantenga dentro del 160 por ciento previsto por las autoridades, no tendrían que haber superado el 37 por ciento. El aumento de un 10 por ciento en el costo de vida, se produce junto a un alza en los precios al por mayor del 9 por ciento, con consecuencia del control de precios dispuesto por el gobierno que incluye a todas las empresas encuestadas por el INDEC.

MERLO DESMINTIO SU RENUNCIA

SAN MIGUEL DE TUCUMAN, 22 (De nuestro corresponsal).— El gobernador de la provincia de Tucumán, general Antonio Merlo, desmintió enérgicamente la posibilidad de renunciar a su cargo, en declaraciones formuladas anoche tras una reunión con funcionarios de YPF.

Merlo admitió que "ningún gobernador tiene comprado el cargo", pero aclaró que "he sido designado por la Junta Militar y me mantendré en mis funciones hasta que se considere necesario", añadiendo que "si se me pide la renuncia no tendré problemas en elevarla, porque soy un soldado más de la causa, pero tengan la seguridad de que no voy a renunciar por mi propia iniciativa".

Seguidamente, el gobernador tucumano aclaró algunos conceptos que a su juicio fueron malinterpretados por la prensa en las declaraciones que formulara cuando finalizó una visita de inspección al Hospital del Niño Jesús, con relación a los casos de desnutrición que son de público dominio.

También expresó Merlo que "ya he ordenado las gestiones para el comienzo de las acciones judiciales contra el gobierno nacional, denunciando la inconstitucionalidad de la Ley de Coparticipación Federal, que ha reducido en un 50 por ciento los ingresos de las provincias".

Por su parte el ex secretario de Hacienda, Juan Alemann, refutó las expresiones del gobernador tucumano, asegurando que el problema no está radicado en la modifiación de la Ley, sino en la decisión del actual gobierno de reducir el monto de los fondos que se destinan a los estados provinciales.

Agregó que "el gobernador Merlo debió echarle la culpa a este gobierno y no a nosotros", a la vez que consideró "una barbaridad" que un gobierno provincial acuda a la Justicia contra el Estado Federal.

CUATRILLIZOS DE ROSARIO, MUY BIEN

ROSARIO, 22 (De nuestro corresponsal).— En óptimas condiciones se encuentran los cuatrillizos nacidos ayer en esta ciudad. Se trata de tres niñas y un varón que vinieron al mundo en el sanatorio "INCE", ubicado en boulevard Oroño al 400. La madre es una joven señora llamada Olga de Marconi.

Los bebés que tienen escaso peso cada uno, de acuerdo a la lógica en estos casos, ya que no cumplieron el período lógico de gestación, porque nacieron a los siete meses, observan de todos modos características sumamente optimistas y reaccionan favorablemente. Eso si se encuentran en incubadoras para evitar cualquier tipo de complicaciones. Los médicos los visitan varias veces por día y están atentos a cualquier síntoma que pueda resultar precupante.

En cuanto a la madre, ha sido atendida por varios especialistas.

Cada uno de los cuatrillizos rosarinos en su incubadora, vigilados estrechamente por personal del hospital.

HAY 17.892.797 ELECTORES EN TODO EL PAIS

La Cámara Nacional Electoral dio a conocer el estado del Registro Cívico de la Nación hasta fin del año pasado y señaló que el total de electores asciende a 17.892.797.

La Cámara Electoral proporcionó un cuadro detallado sobre los electores por distritos electorales y totales con porcentajes sobre analfabetos y naturalizados.

El cuadro es el siguiente:

CAMARA NACIONAL ELECTORAL

Estado del Registro Cívico de la Nación al 31 de Diciembre de 1982

Distritos Electorales	Femenino	Masculino	Total	Analfabetos	%	Naturalizados	%
Cap. Federal	1.249.140	1.053.742	2.302.882	22.013	0,96	138.677	6,02
Bs. Aires	3.310.565	3.110.672	6.421.237	226.980	3,535	71.526	1,115
Catamarca	67.034	65.051	132.085	12.357	9,36	243	0,185
Chaco	212.082	241.734	453.816	81.407	17,95	2.609	0,575
Chubut	66.658	77.072	143.730	12.962	9,02	4.149	2,90
Córdoba	832.769	801.322	1.634.091	115.293	7,05	6.937	0,425
Corrientes	227.486	217.945	445.431	81.645	18,33	1.516	0,34
Entre Rios	313.352	313.610	626.962	62.961	10,04	3.316	0,53
Formosa	77.280	87.383	164.663	20.655	12,55	4.024	2,45
Jujuy	108.171	108.306	216.477	20.993	9,70	2.495	1,15
La Pampa	68.594	75.423	144.017	10.128	7,04	1.113	0,775
La Rioja	54.233	51.314	105.547	6.825	6,47	384	0,365
Mendoza	383.867	366.176	750.043	57.192	7,62	8.778	1,17
Misiones	150.568	161.987	312.555	23.302	7,45	5.060	1,62
Neuquén	59.234	66.902	126.136	14.471	11,45	1.415	1,12
Río Negro	92.275	96.522	188.797	21.278	11,30	3.007	1,595
Salta	193.023	200.423	393.446	47.550	12,08	3.170	0,81
San Juan	149.947	143.093	293.040	19.741	6,745	1.247	0,765
San Luis	72.736	70.817	143.553	15.111	10,55	342	0,24
Santa Cruz	26.413	29.776	56.189	1.452	2,60	4.079	7,25
Santa Fe	862.279	827.553	1.689.832	96.445	5.70	10.347	0,61
Sgo. del Estero	197.886	202.711	400.597	77.773	19,41	726	0,18
T. del Fuego	4.788	8.319	13.107	878	6,70	1.106	8,45
Tucumán	307.859	306.354	614.213	62.385	10,15	2.684	0,435
Consulados	51.481	68.870	120.351	2.138	1,78	7.726	6,42
TOTAL	9.139.720	8.753.077	17.892.797	1.113.935	6,22	286.676	1,60

(*) Confeccionado por el Registro Nacional de Electores dependiente de la Excma. Cámara Nacional Electoral.

HORROR POR EL HAMBRE

Terrible Confesión de Madre que Mató a su Bebé

RESISTENCIA, 22 (De nuestro corresponsal).— "Sí, la maté porque no podía mantenerla", dijo a los asombrados policías de la provincia una adolescente de 16 años, al confesar sorpresivamente el asesinato de su bebé recién nacido.

La chica era interrogada por otro delito de mucha menor cuantía, que sin embargo había causado revuelo en Villa Angela, localidad situada a 300 kilómetros de la ciudad de Resistencia.

Sin embargo, uno de los policías que la indagaba sospechó por la actitud recelosa y de extremado nerviosismo de la menor que podía haber otra cosa y siguió con las preguntas.

Esta intuición rindió sus frutos, ya que la joven confesó finalmente, en forma brusca y como derrumbándose, el asesinato de la recién nacida. Quedaba así al descubierto una nueva tragedia de desprotección e indigencia material y moral, por desgracia comunes en los tiempos que corren.

Los datos de la filicida no han sido suministrados en virtud de tratarse de una menor pero la policía informó oficialmente sobre el hecho en un comunicado distribuido a los medios de prensa.

La cadena de hechos que condujo al descubrimiento del crimen comenzó con otro asunto, el robo perpetrado recientemente en el Centro del Menor de la localidad de Villa Angela. Tras una certera y rápida investigación, se comprobó que las autoras habían sido dos jovencitas, casi dos niñas, una de 16 años y la otra de 14. Las chicas fueron detenidas y confesaron ampliamente el robo.

Según pudo saberse, ambas penetraron subrepticiamente en el local del Centro y se llevaron aparatos eléctricos, material didáctico, ropas de cama, guardapolvos y otros elementos, para proveerse a sí mismas o lucrar con su venta.

Pero al continuar el interrogatorio por las circunstancias apuntadas más arriba, la mayor de las detenidas confesó haber dado muerte a su bebé recién nacido, alegando que no estaba en condiciones de mantenerlo.

Consumado el asesinato, la inconsciente madre condujo el cadáver a un potrero próximo a la ruta cerca de la localidad de Coronel Du Graty, donde procedió a enterrarlo.

La exactitud del hecho fue verificada por la policía, la cual, según instrucciones del juez de Crimen, se trasladó al lugar señalado por la madre y realizó la exhumación.

El hecho causó profunda impresión en los medios locales, que aguardan nuevos detalles al respecto. Por el momento la policía se ha limitado a trasmitir suscintamente lo esencial, añadiendo que la muerte de la recién nacida fue perpetrada aproximadamente dos meses atrás.

● ORO BERRETA

SANTIAGO DEL ESTERO, 22 (De nuestro corresponsal).— Carlos Barrientos (a) "boquita"; César Revadeneira (a) "Geniol" y Javier Mitre, todos residentes en esta ciudad, fueron detenidos por personal policial local, acusados de vender objetos de oro, pero que en realidad eran simples chapaduras

El accionar policial tuvo su inicio cuando el comerciante Pedro Antonio llorente, de esta capital, denunció haber sido víctima de una estafa al adquirir objetos de oro y descubrir posteriormente que "solo tenían una simple chapadura del precioso metal".

La policía indagó a fondo a "boquita", "Geniol" y al tercer detenido, estimándose que se está en presencia de una banda que opera en Tucumán, Salta, Catamarca, La Rioja y Santiago del Estero.

NAFTA ADULTERADA: CONFLICTO JUDICIAL

CORDOBA, 22 (De nuestro corresponsal).— Un nuevo conflicto de competencia entre la Justicia Federal y la Ordinaria se ha suscitado en una causa abierta como derivación del sonado caso de adulteración de naftas descubierto en esta provincia

Se trata del proceso a Osvaldo Bao, quien además de participar en el "affaire" de las naftas también vendió aceites lubricantes recuperados en envases nuevos con las marcas YPF, Shell y Esso a las estaciones de servicio de Jorge y Daniel Castiñeira.

Correspondió intervenir entonces al titular del juzgado de novena nominación, doctor Gustavo Martínez, quien ahora también declaró su incompetencia fundamentándola en que **"efectivamente hay perjuicio real y dimensionable económicamente en contra del Estado Nacional, en razón de que si se vendieron aceites adulterados y recuperados esto causó a YPF y las demás empresas un perjuicio equivalente por disminución de sus ventas en el mercado, en proporción a la cantidad de litros ilegalmente vendidos".**

SATIRO DE LA PIEDRA

Atacaba a los Enamorados de la "Villa Cariño" de Cosquín

CORDOBA, 22 (De nuestro corresponsal).— Fue detenido e identificado como Mario Zapata un individuo que tenía atemorizada a la población de la vecina ciudad de Cosquín por sus andanzas caracterizadas por delitos privados contra mujeres. El imputado era conocido por "el sátiro de la piedra".

Desde hace ya bastante tiempo el personal policial del distrito 31, que comprende la zona de Cosquín, estaba tras la pista del "sátiro de la piedra", cuyas andanzas habían creado un verdadero estado de sicosis colectiva en la localidad serrana.

La primera denuncia efectuada contra el sátiro fue radicada en octubre pasado y a partir de entonces se realizó una larga y paciente investigación, que no impidió que Zapata siguiera cometiendo otros delitos similares amparado por la oscuridad de las noches.

El método operativo del sátiro estaba caracterizado generalmente por las zonas donde actuaba, el balneario local y las costas del río Cosquín. Por lo que pudo saberse, Carlos Mario Zapata, argentino de 27 años se acercaba sigilosamente a vehículos que estaban detenidos en las inmediaciones y que albergaban parejas en su interior, atacándolas mediante el singular método de arrojar piedras hacia el parabrisas y los vidrios.

Siempre munido de piedras de grandes dimensiones, tras romper los vidrios atacaba con ellas a los hombres, a quienes golpeaba hasta desmayarlos. Acto seguido, el despreciable sujeto intentaba someter a sus bajos instintos a las mujeres.

Zapata reconoció hasta el momento la autoría de trece delitos de este tipo, haciendo un pormenorizado relato de las aberrantes prácticas perpetradas en perjuicio de las mujeres que cayeron en sus garras, de las que aprovechaba su estado de indefensión para aprovecharse vilmente.

La confesión del "sátiro de la piedra" asombró por su frialdad a los investigadores, pese a que entre estos se cuentan hombres de vasta experiencia en el campo del delito. Ahora el sujeto se halla a disposición de la Justicia, que seguramente le aplicará el castigo correspondiente.

DRAMATICA BUSQUEDA DE UN JOVENCITO

MENDOZA, 22 (De nuestro corresponsal).— Contornos dramáticos adquiere la búsqueda de un menor de 16 años que habría caído al interior de un canal ubicado en el Departamento de Luján de Cuyo.

El operativo está siendo efectuado por bomberos del lugar con la participación de efectivos policiales. A pesar de la tarea desplegada hasta el momento, el rastreo no arrojó resultados positivos. Los datos del menor no fueron suministrados. En medio de este panorama cunde la desesperación entre familiares y allegados de la víctima que, alentados por una última esperanza, se resisten a creer la verdad.

LO ASESINARON POR UN BALDAZO DE AGUA

LA PLATA, 22 (De nuestro corresponsal).— Las autoridades policiales de Florencio Varela esclareció el hecho que rodearon a la muerte de Juan Avalos, argentino, de 52 años soltero albañil.

El mismo habría ingresado con múltiples lesiones (politraumatismos) al Hospital Municipal de Haedo, falleciendo dos meses después como resulta de dichas lesiones.

La falta de mayores datos no permitió identificación alguna, en cuanto al autor o autores del asesinato, pero la labor policial no cejo, llegando a descubrir todo lo ocurrido.

Así se pudo saber que Avalos había concurrido el día de su agresión a una casa de la Av. del Trabajo y Moran, en FLorencio Varela, invitado por Pablo Jukimiuk, argentino, 45 casado y César Giordano, argentino, 37 años, soltero.

Los tres "amigos" aLmorzaron y luego decidieron descansar en el fondo de la propiedad, a la sombra de unos árboles. En esa circunstancia mientras Jikimiuk descansaba, dormido bajo la sombra de uno de los árboles, Avalos que estaba lavando ropa, al pasar junto a él, le arrojó agua con una palangana.

La reacción violenta no tardó en producirse y primero, la víctima recibió varios golpes de puño tras lo cual, lo arrojaron al suelo, propinándoles también puntapiés.

En ese estado Avalos fue abandonado por sus agresores hasta la noche oportunidad en que fue retirado del lugar, cargado en un carro y finalmente arrojado en las proximidades de su casa.

MISTERIO: CADAVER EN UN BASURAL

MENDOZA, 22 (De nuestro corresponsal).— En el interior de un terreno baldío situado en el departamento de San Rafael, fue hallado el cadáver de un hombre, ignorándose las causas de su deceso.

El predio era utilizado por los habitantes de la zona como basural y al encontrarse el cuerpo de la víctima apellidada Rocco, se comprobó que estaba tapado con ropas viejas, colchones y una chapa.

La policía del sur mendocino se ha movilizado de inmediato para tratar de esclarecer el suceso que muestra características sumamente confusas.

Una de las hipótesis a sostener indica que el extinto fue asesinado en el lugar y luego su cuerpo tapado, para en medio del basural pretender disimular que allí se encontraba la prueba del hecho. Por una boleta encontrada entre las prendas del extinto se deduce que su apellido era el de Rocco, pero igualmente falta aún constatar su nombre así como su edad y estado civil. Cuando se cuente con esos datos será mucho más probable tener alguna pista sobre lo ocurrido, dado que se podrá interrogar a personas que lo conocieron. Por ahora solo resta esperar el resultado de las investigaciones.

PERDIERON LA DECENCIA POR EL ORO

LA PLATA, 22 (De nuestro corresponsal).— Efectivos pertenecientes a la Brigada de Investigaciones de Lanús, lograron capturar a dos mujeres que resultaron ser autoras de dos importantes robos de oro y joyas.

Las detenidas, identificadas como Aracel Melby Gómez, argentina de 18 años e Irene Vaello, argentina de 27 años, ambas domiciliadas en Remedios de Escalada. La detenida Gómez, junto a otra prófuga a la que se conoce como "Isabel" utilizando llaves del negocio que tenía la primera, entraron al local de compra y venta de oro de la calle Yrigoyen al 4600 de Lanús, de donde sustrajeron 25 gramos de oro, material que luego redujo la detenida Vaello. Un mes después, aprovechando la amistad que lograron hacer con una joven, se apoderaron en su casa de diversas joyas y oro que luego redujo la Vaello en un comercio de la calle Rivadavia, de la Capital Federal. Los efectos sustraídos fueron valuados en 28.000.000 de pesos y el dinero obtenido lo repartieron en partes iguales. Durante los procedimientos, la policía secuestró en poder de las ladronas, prendas de vestir por valor de 10.000.000 de pesos y la suma de 4.000.000 en efectivo.

Absuelven a Parricida: Está Loco

MAR DEL PLATA, 22 (De nuestro corresponsal).— El joven que el 22 de setiembre de 1979, dio muerte a cuchilladas a su padre, un abogado hemipléjico, que se encontraba postrado en una silla de ruedas, fue absuelto por la Justicia, dado que se ha probado fehacientemente que padece alteraciones mentales. Se ordenó su internación en el instituto neurosiquiátrico de seguridad de Melchor Romero (Unidad Penal 10). La sentencia fue dictada por el juez en lo Penal de primera Instancia, doctor Jorge Horacio Gabriel Collins. El fiscal, doctor Edgardo Bernuzzi había pedido la pena de prisión perpetua por "homicidio calificado" por el vínculo, pero la defensa a cargo del penalista Carlos Acevedo, consiguió para su defendido, Carlos Alberto Toscano, de 27 años un alivio en la condena. La víctima era Antonio Toscano y el hecho ocurrió en la casa situada en Falucho 2740 de esta capital.

El juez consideró los antecedentes mentales del acusado, el que nunca negó su culpabilidad en los hechos. Se supo así que el joven Toscano comenzó a concurrir a los consultorios siquiátricos a los siete años, advirtiéndose desde entonces síntomas inequívocos de alienación mental. Las pericias practicadas luego por dos inminentes siquiátras, los doctores Carlos Sisto y Vicente Cabello, desecharon toda posiblidad de simulación por parte del imputado, quien tiene trastornos esquizofrénicos que determinan una sicosis esquizoide, bajo una forma seudo neurótica, actualmente en estado residual.

En lo que hace a la víctima fue un padre rígido, no exento de sentimientos y adicto a insólitos ritos espiritistas. En su hemiplejía, los aspectos más complejos de su personalidad se agudizaron. El homicida, dada la alteración morbosa de sus facultades mentales no comprendió la criminalidad del acto cometido.

MURIO UN ANCIANO EN TRIPLE CHOQUE EN RUTA DE SANTA FE

SANTA FE, 22 (De nuestro corresponsal).— Una triple colisión, que involucró a un carro y dos automóviles, registrada en la ruta provincial 39, causó la muerte de una persona y heridas de consideración a otras tres. El hecho se produjo a unos 170 kilómetros de esta capital provincial.

Una camioneta, conducida por Tomás Osella, de 45 años, acompañado por Raúl Ocampo, de 34, ambos de la ciudad de Brickman (Córdoba) embistió al carro guiado por Roberto Gorosito, de 69, quien viajaba junto a su esposa, Otilia Escobero, de 59. Otro vehículo, a cargo de Fermín Karklen, de 72 años, embistió poco después a uno de los caballos que tiraban el carro, resultando muerto este último y herida su esposa, Juana de Karlen, al igual que el matrimonio Gorosito.

SILVESTRE NO SE DECIDE

COMPROMETIDO CON ANDREITA, PASO VARIOS DIAS CON DEBORAH, SU ULTIMA ESPOSA, ANTES DE VIAJAR

GALAN LE RESPONDE A IRMA ROY

¿CARLOS CALVO Y LUISINA BRANDO YA VIVEN JUNTOS?

"SOLITA" SILVEYRA, COMO "LA PARRALA", ENTRE DOS AMORES

¿POR QUE SE LA VE TAN SOLA A "SU" GIMENEZ?

LA ACUPUNTURA EN IMPOTENCIA Y ESTERILIDAD

TESTAMENTO POLITICO Y "SECRETO" DE PERON

LA AMIGA DE GANDHI • "YO FUI DROGADICTA"

LOS VIOLENTOS QUE "ENSUCIAN" AL ROCK LOCAL

LA QUINTA DONDE "ADORAN" A LOS EXTRATERRESTRES

LAS PELEAS POR HERENCIA DE OSVALDO ZUBELDIA

HOY EN

YANQUIS ECHARON A DIPLOMATICOS RUSOS

WASHINGTON, 22 (ANSA).— El gobierno norteamericano expulsó a dos diplomáticos soviéticos acusados de actividades de espionaje, según informaron fuentes diplomáticas.

Las mismas fuentes agregaron que los dos soviéticos expulsados son el viceadscripto militar de la embajada soviética en Washington, teniente coronel Ievgheni Barmyantsev y un miembro de la delegación de la URSS en las Naciones Unidas, Aleksandr Mikheyev.

Ambos funcionarios fueron declarados "personas no gratas" por actividades "incompatibles con su status" diplomático, pero las fuentes no dieron particularidades, limitándose a indicar que los dos habían sido encontrados "con las manos en la masa".

Siempre según las mismas fuentes las expulsiones fueron comunicadas a sus interesados una el martes y la otra ayer, pero no aclararon el tiempo dado a los soviéticos para abandonar los Estados Unidos.

Las dos expulsiones siguen la ola de determinaciones similares recientemente tomadas en Francia (47 expulsados) y Gran Bretaña.

En lo referente a los Estados Unidos la última expulsión de un diplomático soviético por "motivos de seguridad nacional" se produjo el año pasado cuando se tomó esa medida contra el general Vassili Citov acusado de espionaje. Sucesivamente se produjo la expulsión de un periodista de la "TASS" en represalia por la expulsión de Moscú del jefe de la oficina local de la revista norteamericana "Newsweek".

● **AUSTRALIA**

CANBERRA, Australia, 22 (UPI).— El gobierno australiano ordenó hoy la expulsión de un diplomático soviético acusado de espionaje, se anunció oficialmente.

El ministro de Relaciones Exteriores, Bill Hayden, dijo en Canberra que citó al embajador soviético Nikolai G. Soudarikov a su oficina para informarle de la expulsión del primer secretario, Valeriy Nikolayevich Ivanov.

Según informó Hayden, le dijo al embajador soviético que Ivanov ha violado las convenciones aplicadas a un diplomático extranjero.

Ivanov deberá partir en el plazo de siete días.

¡SALVADO POR MILAGRO!

Por Quince Minutos Suspenden Ejecución en la "Silla"

ATMORE, Estados Unidos, 22 (UPI).— Las autoridades de Alabama dijeron que solicitarán a la Suprema Corte anular un dictamen de un juez de distrito que pospuso la ejecución de John Louis Evans III.

Apenas 15 minutos antes de la proyectada ejecución de Evans, a las 12.01 de hoy, hora local, el juez de distrito, Emmett Cox, postergó la ejecución desde la medianoche del jueves hasta más allá de la medianoche del viernes.

Eso significa que, a menos la Suprema Corte anule la decisión del juez Cox, el procesado no podrá ser llevado a la silla eléctrica por meses, pues debe fijarse una nueva fecha de ejecución. El estado de ánimo de Evans pasó anoche del buen humor a la histeria.

Evans "se rió a carcajadas al enterarse de lo ocurrido", dijo el portavoz de la prisión Ron Tate.

El vocero agregó: "Me parece que está minado. Ha perdido la sangre fría. Mueve demasiado los dedos y habla demasiado. Y a veces, se ríe de cosas que normalmente no son divertidas".

Es la segunda vez que Evans, de 33 años, oriundo de Beaumont, Texas, acusado de asesinar en 1977, en Mobile, al prestamista Edward Massar en el curso de un asalto, recibe la suspensión de la condena a la pena capital a último momento.

En 1979, y faltando seis horas para que se sentara en la silla eléctrica, la Suprema Corte ordenó posponer su ejecución.

Evans ya habrá comido su última cena: carne asada y langostinos y recibido los sacramentos de un sacerdote cuando se enteró de la resolución del juez Cox en la celda de reclusión, a ocho metros de la cámara

El ayudante del procurador general de Alabama, Ed Carnes, dijo que sus superiores "decidieron ir a la Suprema Corte. Estamos en el proceso de hacerlo".

El sacerdote Kevin Duignan dijo de Evans: "Se encuentra tranquilo, pero a veces hace chistes y se ríe de un modo muy extraño".

CACIQUE COMPRO PUEBLO Y ECHO A LOS VECINOS

MEXICO, 22 (UPI).— Un cacique mexicano compró un poblado en 1.200 dólares, lo cercó y echó a los 200 campesinos que lo habitaban para hacer un parcelamiento, denunció un vocero de una organización agraria.

"Cercaron la población y los desalojaron violentamente", dijo Enrique Salazar, vocero de la Confederación Nacional Campesina.

Explicó que el cacique Antero Lara compró de otro cacique unas escrituras, supuestamente apócrifas que datan de 1807, las cuales le daban posesión del poblado Hilario G. Salas, cerca de la costa del golfo de México, a 393 kilómetros al sureste de la capital.

El otro cacique, Arnulfo Zuñiga, durante años intentó adueñarse del poblado, pero un organismo del gobierno determinó en el gobierno pasado que los dueños eran los propios pobladores y por ello optó por venderle a Lara las escrituras.

MIAMI: FAMOSO CARDIOLOGO INFORMO SOBRE ARGENTINA

MIAMI, 22 (DPA).— A su regreso de la Argentina, ofreció una reunión de prensa el eminente cardiólogo norteamericano William Zachary Yahr, quien visitó Buenos Aires respondiendo a una invitación del doctor Alberto Carli, director médico del Instituto de Cardiología que funciona en el Hospital Español. El profesor Yahr señaló que mantuvo en la capital argentina "un positivo intercambio de experiencias" con los cardiólogos que se desempeñan en el mencionado instituto, "que ahora inicia una nueva y amplia etapa de su existencia, ya que se halla realizando trabajos de singular valor, en la compleja área de la cardiocirugía". Puntualizó el profesor Yahr que próximamente se realizará en la Facultad de Medicina de Buenos Aires un simposio internacional, sobre esa especialidad, que organizado por el Instituto de Cardiología que dirige el doctor Carli, congregará a afamados profesionales de América y Europa. El profesor Yahr, director asociado del Mount Sinai Medical Center de Miami, viajará nuevamente a la capital argentina, para participar en el evento científico.

Los Uruguayos Celebrarán el Primero de Mayo

MONTEVIDEO, 22 (DPA). El gobierno militar que dirige Uruguay desde 1973, autorizó la realización del acto conmemorativo del "Día de los Trabajadores", a llevarse a cabo el próximo 1° de Mayo, en una medida que no se daba desde mayo de 1973.

La actitud gubernamental fue observada por sectores políticos con gran optimismo, en vísperas del comienzo de las conversaciones con los militares sobre los puntos básicos de la nueva Constitución y de las elecciones generales previstas dentro del cronograma militar para noviembre de 1984, del cual surgirá un presidente institucionalmente electo que asumirá el mandato el 1° de marzo de 1985.

La autorización recayó sobre 47 asociaciones laborales en la cual se integran 17 bancarias consideradas en su momento (antes de 1973) las más importantes y numerosas del país, lo cual hace prever una participación de más de 40.000 personas.

El acto se llevará a cabo frente al Palacio Legislativo, ex Parlamento, ocupado hoy por el Consejo de Estado, organismo que sustituye a las cámaras desde 1973.

RELIQUIA
Puente de 800 Años

PEKIN, 22 (AP).— Comenzaron las tareas de reparación y refuerzo del puente Marco Polo, construido hace 800 años.

El reemplazo de varias rajas de piedra y los trabajos inherentes finalizarán en julio próximo en el puente de 550 metros de largo.

Además de su antigüedad, el puente representa un hito histórico para la nación, ya que un incidente ocurrido allí entre tropas chinas y japonesas en julio de 1937, es considerado como el inicio de la guerra de resistencia china contra el Japón.

LUCHA SANGRIENTA

Sórdidas Disputas Entre Pandilleros Encarcelados en el Brasil

RIO DE JANIERO, 22 (Télam).— Los presidios de Río de Janeiro, considerados como los más sórdidos del mundo, solo superados por los de Turquía, están sometidos a una "lucha por el poder" trabada por las "Fieras" (delincuentes comunes contumaces) y las "Brigadas Rojas", integradas por asesinos y asaltantes dirigidos desde fuera de los penales, por una organización que recauda fondos a través de asaltos a bancos, supermercados y otros grandes comercios.

La lucha por el poder dentro de los penales ha provocado en los dos últimos años más de 20 muertos ante la resistencia de las "Fieras" en aceptar el dominio de las "Brigadas Rojas" que por sus características "morales" merecen la aprobación de las propias autoridades.

Los penales de Río de Janiero con una superpoblación que obligó a las nuevas autoridades del estado a disponer la revisión de todos los procesos para proceder a la libertad de unos 10.000 detenidos considerados de "buena conducta" y con la pena cumplida en más del 50 por ciento, están bajo la mira de toda la prensa y de la opinión pública que observa con espanto todas las revelaciones que están surgiendo.

Sin ningún pudor los responsables de los presidios confesaron que la "situación moral" mejoró notablemente en los dos últimos años cuando las "Brigadas Rojas" lograron tomar el control real de la situación entre la población carcelaria.

"Los integrantes de las 'Brigadas Rojas' mantienen diálogo con las autoridades, hacen reivindicaciones, terminaron con el homosexualismo y con los asaltos que, eran víctimas los detenidos primarios", expresó el director de la prisión de Isla Grande situada en el mar frente a la bahía de Angra dos Reis a 100 kilómetros al sur de Río de Janeiro.

"SEGURO"
Igual la Mataron

LONDRES, 22 (DPA) Una mujer de 50 años murió hoy en el condado inglés de Surrey alcanzada por una bala perdida cuando paseaba cerca de un campo de tiro de las Fuerzas Armadas, donde se realizaban ejercicios.

● "SEGURO"

Sheila Wenham se encontraba en un terreno señalizado como "seguro" por diversos banderines cuando una bala perdida le perforó el cráneo. La víctima concocía bien el lugar desde hace años.

OTRO AVION LIBIO CON ARMAS

Lleva Armamento Soviético a Guerrilleros

BOGOTA, 22 (AP).— Un avión libio con quince toneladas de armamento soviético con destino a las guerrillas colombianas fue capturado por unidades de la tercera brigada del ejército, informaron las cadenas radiales RCN" y "Todelar", citando fuentes del Ministerio de Defensa.

El avión de la fuerza aérea libia, según las versiones, integraba una flotilla de cinco enviados por el gobierno del coronel Moammar Kaddafi a Nicaragua y Colombia. Cuatro de los aviones fueron retenidos en Brasil, en donde a raíz del daño de uno de ellos se descubrió que iban repletos de armas y municiones.

No hubo ningún comunicado oficial del gobierno colombiano sobre los informes radiales, pero la aeronáutica civil dijo que había recibido solicitud de las autoridadss libias para autorizar el sobrevuelo de cinco aeronaves supuestamente cargadas con equipos médicos.

La solicitud fue tramitada por los diplomáticos libios acreditados en Brasilia ante el embajador colombiano Germán Rodríguez Fonnegra, quien la transmitió a la cancillería y ésta a su vez a la aeronáutica.

Al parecer después de la detención de los cuatro aviones libios en Brasil las autoridades colombianas sospecharon que el quinto avión venía para Colombia y se dieron a la tarea de localizarlo en la zona selvática del sur del país. Según las versiones radiales el avión fue localizado cerca de Puerto Asís, en las cercanías de la frontera con el Ecuador el martes pasado.

Guerrilleros del Movimiento 19 de Abril (M-19) habían adecuado la pista clandestina y fueron sorprendidos por tropas del ejército cuando se dedicaban a descargar el armamento de fabricación soviética, de acuerdo a las versiones de las dos cadenas radiales.

Entre los guerrilleros y las tropas de la tercera brigada se produjo un combate que dejó un saldo de 5 guerrilleros muertos, de acuerdo a la información radial.

El jefe del Movimiento 19 de Abril, Jaime Bateman, reveló el lunes en una conferencia de prensa clandestina que acababa de realizar una visita a Libia por invitación del coronelKJaddafi.

Aparentemente durante ese viaje Bateman logró que Kaddafi le suministrara las quince toneladas de armamento que cayeron en poder de las autoridades militares.

● SIGUEN EN BRASIL

BRASILIA, 22 (UPI).— Diplomáticos de Brasil y Libia que buscan salvar los estrechos lazos comerciales entre sus países, no llegaron a un acuerdo en torno a la descarga de cuatro aviones de transporte libios con equipo bélico, tal vez inclusive brasileño, destinado a Nicaragua.

Uno de los poderosos aviones sovieticos de las Fuerzas Armadas Libias que esta detenido en Brasil con cargamento de armas para Nicaragua.

Continúa la Encarnizada Lucha Nicaragüense

ANUNCIAN MATANZA SANDINISTA

TEGUCIGALPA, 22 (AP).— La radio "15 de Setiembre" de los rebeldes nicaragüenses dijo hoy que los combatientes antisandinistas causaron 120 bajas, entre muertos y heridos, al ejército de Nicaragüa en un enfrentamiento ocurrido en La Flor, al norte de la provincia de Jinotega.

Dijo que el combate duró ocho horas y que nueve insurgentes resultaron heridos al retirarse "ordenadamente a las montañas".

La estación clandestina de la Fuerza Democrática Nicaragüense (FDN) dijo que los rebeldes incursionaron ayer por primera vez en la ciudad de Acotal, cabecera de la provincia norteña de Nueva Segovia.

"Nuestros comandos penetraron al barrio de Guadalupe de la ciudad de Acotal, y hostilizaron fuertemente al ejército marxista. El operativo fue montado por la fuerza de tarea Nicarao para evaluar el grado de receptividad de la población urbana hacia los combatientes de la FDN. El resultado fue altamente positivo, y los habitantes de Guadalupe vitorearon entusiasmadamente a los patriotas de la libertad", dijo la radio, y aseguró que "los rebeldes controlan numerosos poblados de las provincias

"La victoria está cerca, pronto derrocaremos a los dictadores comunistas del frente sandinista", dijo la radio insurgente.

● GUERRILLERO SUICIDA

WASHINGTON DC, 22 (AP).— Más que cualquier otro dirigente guerrillero salvadoreño, Salvador Cayetano Carpio contribuyó al punto de vista estadounidense que la revolución izquierdista se esparcirá por toda la América central a menos que se la sofoque en El Salvador.

Carpio, aparente suicida, no era bien conocido en Estados Unidos, pero si había alcanzado bastante notoriedad en círculos gubernamentales de este país debido a sus estrechos nexos con Cuba y a su creencia en la inevitabilidad e inexorabilidad de la revolución en todo el istmo.

PERU: BUSCAN MASACRADORES

AYACUCHO, Perú, 22 (ANSA, AP).— Fuerzas militares realizan una operación rastrillo en la región del caserío de Ocros, al sur de esta ciudad andina, donde un comando terrorista maoísta de "Sendero Luminoso" dio muerte a cerca de cien campesinos entre los que se encontraban hasta mujeres y niños. Sin embargo en fuentes policiales se dijo que los masacrados a mansalva por la subversión fueron solamente 18, 16 hombres y dos mujeres.

La matanza fue cometida "por un grupo" de sediciosos que incursionó en Ocros en la noche del 20 al 21 de abril, dijo el comunicado, sin dar otros detalles.

Al mediodía un vocero había informado que el número de víctimas era 23, según los primeros informes recibidos por patrullas militares y policiales que llegaron a Ocros, pero luego se rectificó la cifra.

El mismo informante dijo esta noche que versiones de testigos indicaban que los rebeldes habían incursionado en Ocros para asesinar a pobladores que pidieron protección policial hace una semana.

Afirmó que los campesinos fueron muertos por armas de fuego, machetes y otros instrumentos de labranza.

En Lima, una versión radial dijo que habían muerto "más de cien campesinos", pero las fuentes oficiales desmintieron la afirmación.

Esta es la segunda matanza de campesinos en lo que va del mes. El 3 de abril, los guerrilleros incursionaron en la comunidad de Lucanamarca y mataron a 67 civiles, incluso mujeres y niños.

Las fuerzas policiales y militares desataron al día siguiente una persecusión de los sediciosos que terminó con la muerte de 69 personas, se dijo oficialmente.

Solo en abril han muerto unas 200 personas, entre campesinos, guerrilleros y policías en el departamento de Ayacucho, donde opera el grupo Sendero Luminoso desde 1980. El número de muertos en 1982 fue de 152 personas en total.

Nueve provincias de esta empobrecida región, sobre un promedio de altitud de 3.500 metros, se hallan bajo control militar, con estado de emergencia y suspensión de garantías.

● CREARIAN UNIVERSIDAD

CARACAS, 22 (UPI).— La Organización de las Naciones Unidas para la Ciencia, Educación y Cultura está realizando un estudio aquí para la creación de la universidad del pacto Andino.

El asesor de la UNESCO, Michel Debrin, catedrático de lógica y epistemología en la Universidad de Campiñas, Sao Paulo, Brasil, comenzó su programa de visitas en esta capital en el Instituto Venezolano de Investigaciones Científicas.

PELIGRO
Bombas al Etna

ROMA, 22 (ANSA).— "Podemos esperar al máximo otras 40 horas, después, habrá que decidirse a bombardear el Etna". Lo afirmó hoy el vulcanólogo italiano Franco Barberi, director del proyecto geodinámico del Consejo de Investigaciones

Para Barberi no hay actualmente otras soluciones que el bombardeo de las bocas eruptivas del volcán de 3.340 metros, que desde hace más de veinte días despide lava. El bombardeo posibilitaría desviar el caudal de material incandescente hacia zónas no peligrosas.

FRACASO ACOPLAMIENTO ESPACIAL RUSO

MOSCU, 22 (UPI).— La Agencia Oficial de Noticias Soviética, TASS, dijo hoy que tres cosmonautas soviéticos retornarán a la Tierra tras fracasar el acoplamiento del navío Soyuz con la estación orbital de 40 toneladas, Salyut-7.

TASS, que no informó de la fecha del retorno, dijo que el acoplamiento fue cancelado

Poco antes de la noticia de TASS, un británico experto en aeronáutica había informado sobre el fracaso de la misión.

Georffrey Perry, del grupo monitor de satélites de Kettering, Gran Bretaña, había señalado que ambas naves espaciales pasaron sobre Kettering a las 9.43 de anoche, hora local.

"El Salyut se adelantó en 9,4 segundos al Soyuz, el equivalente de unos 80 kilómetros", dijo.

TASS expresó por su parte que la tripulación del Soyuz comenzó su segundo día de trabajo corrigiendo al órbita "de acuerdo al programa de vuelo a fin de acercarse a la estación" y revisó sus sistemas de a bordo.

Pero, agregó, debido "a un desvío de la norma del proyectado régimen de acercamiento, el acoplamiento del Soyuz T-8 con la estación orbital Saluyt 7 ha sido cancelado".

La misión científico y médico-biológica está comandada por el teniente coronel Vladimir Titov, junto al analista Alexander Serebrov y al ingeniero de vuelo Gennadv Strekalov.

BOCA GANO LA GUERRA

● *Primero Bailó al Sanjuanino y Después Respondió Golpe por Golpe*

SAN JUAN, 22 (De nuestro corresponsal).— **Boca** derrotó ajustadamente al conjunto local Juventud Alianza por dos a uno en un cotejo que supuestamente era amistoso y que de ello solamente tuvo el nombre. Es que los ánimos, a medida que el cotejo se emparejaba en las acciones, se fueron caldeando de tal manera que se produjeron, especialmente en el segundo tiempo, acciones muy violentas de parte de todos los jugadores que hicieron que el árbitro **Ramón Abrego** debiera expulsar a **Bachino**, aunque después, contrariando lo que se había estipulado, permitió que el uruguayo **Krasouski**, quien había sido reemplazado, reingresara nuevamente en lugar del temperamental Bachino.

La primera media hora del partido transcurrió ante un dominio absoluto del conjunto visitante, prueba de ello es que al minuto **Gareca** ya había puesto a su equipo en ventaja.

Igualmente, a pesar de estar en desventaja, no reaccionó el conjunto de Alianza, y fue así que los "xeneizes" siguieron siendo amos y señores de la pelota, el terreno de juego y las opciones de gol.

No extrañó entonces que **Roberto Pasucci**, cuando tan solo iban 10 minutos, marcara el segundo gol ante un quedo de la defensa sanjuanina.

Todo hacía presagiar que iba a ser un festival de goles y lujos por parte de los dirigidos por **Carmelo Faraone**, pero debido al exceso de individualismo algunos de sus hombres a la hora de la definición o a la buena tarea del arquero **Sánchez**, las cifras no fueron mayores.

Sobre los 30 minutos de la etapa inicial comenzó a encontrar las marcas Alianza y entonces todo se hizo mucho más parejo, a la vez que comenzaron a aparecer los primeros roces y amontonamientos, ante la pasividad del árbitro que se vio desbordado por la responsabilidad.

Lo que se vio en el segundo tiempo fue poco y nada de fútbol y mucho de violencia, pues Boca entró en el juego de su adversario y comenzó a responder golpe por golpe, a tal punto que en varias ocasiones Carmelo Faraone entró al campo de juego con el fin de discutir con el juez algunos de sus fallos y pedirle que pusiera un poco más de severidad en sus sanciones.

Pero de nada sirvió porque sus jugadores tampoco se preocuparon mucho por calmarse y el juego entró entonces en el terreno de los golpes, empujones y forcejeos. Para peor a los 18 minutos **Carlos Rodríguez** logra achicar diferencias y entonces todo se hacía con nerviosismo, pierna demasiado fuerte y hombres que se preocupaban más por las extremidades inferiores de sus adversarios que por la pelota.

Hasta que a los 22 minutos el árbitro en primera instancia decreta la expulsión de Bachino, pero luego de largos cabildeos y charlas, accede a que entre Krasouski (había sido reemplazado), en lugar de quien debía irse a los vestuarios por inconducta.

JUVENTUD ALIANZA: Sánchez; A. Rodríguez, Barcelo, Fopoli y Mallea; Poblete (20m. ST. Guevara), Ferrero (34m. PT. Carrizo) y García (20m. ST. Rodrizzi), Barraza, C. Rodríguez y Pelleten.

BOCA: Gatti (ST. Barisio); Comelles, Ruggeri, Pasucci y Córdoba; Pérez, Krasouski (ST. Mouzo) y Mendoza; Domínguez (ST. Bachino) (22m.ST. Krasouski), Gareca y Tamer.

Goles en el primer tiempo: 1m. Gareca (B); 10m. Pasucci (B).

Gol en segundo tiempo: 18m. C. Rodríguez (JA).

Arbitro: Ramón Abrego.

GARECA ESTA MAS CERCA

Luego de una semana en que no se había logrado ningún avance en cuanto a la renovación del contrato de Ricardo Gareca, ahora parece que las cosas están bastante adelantadas. Por lo menos hay un acercamiento. Ese acercamiento se logró luego de una reunión y posterior cena en la que estuvieron presentes Guillermo Coppola, Carlos Salomón Heller y Marcos Franchi.

El centrodelantero Gareca, que en un principio había solicitado un sueldo mensual de cincuenta mil "palos" viejos, ahora todo indica que bajó en algo sus pretensiones. Pasaría a ganar algo así como treinta y cinco mil millones de nacionales; mientras que, en caso de concretarse su tan conversado e interminable pase al Torino de Italia, el porcentaje que le corresponde —15%— se le aumente al 30%. En fin, la cuestión es que como corresponde a toda cena de negocios, hay un principio de acuerdo. Heller y Franchi, en representación de la directiva boquense, ablandaron un tanto la rígida "xeneize" de no moverse más allá de lo reglamentario y cambiaron un tanto la postura.

Finalmente, el representante de los jugadores boquenses, Guillermo Coppola, sentenció que están muy avanzadas las gestiones para la firma de los contratos de Tamer, Bachino, Hugo Alvez, Vázquez y Roberto Pasucci. Si bien no adelantó cifras, los sueldos serían bastante ventajosos para los jugadores. Quiere decir, entonces, que de los once elementos profesionaes, que todavía no estamparon la firma, cinco están casi "cocinados".

● LOS OTROS

Pero la cosa está bastante difícil en cuanto a la renovación de los contratos para la presente temporada de Berta, Córdoba, Mouzo y Ruggeri. En algunos casos hay diferencias abismales y en otros, hay un pequeño acercamiento, pero por ahora no hay solución. La semana entrante, Guillermo Coppola continuará dialogando con los "popes" boquenses para poner punto final al tema contratos. pero como "viene la mano" todo indica que habrá varias cenas antes de que los muchachos pongan la firma.

Habrá que esperar entonces qué suceda con los contratos. La mayoría de los jugadores sostiene que de esa manera no se puede seguir jugando, pues el torneo anterior terminó hace más de dos meses y todavía no hay visos de solución. Algunos pedirían que los contratos se hagan de junio a junio.

Premios en el Círculo

Tras la pausa impuesta por los meses de verano, el **Círculo de Periodistas Deportivos** de esta capital hará entrega en su sede, este lunes a las 19, de los premios correspondientes a los mejores deportistas de los meses de enero, febrero y marzo. Por enero será galardonado el tenista José Luis Clerc, por febrero el equipo de **Estudiantes de La Plata**, mientras que por marzo lo será **Guillermo Vilas**.

Clerc se hizo merecedor a esa distinción por el desempeño que cumplió, en el orden internacional, durante el primer mes del año. Entre otras cosas, intervino em el **Masters** jugado en Nueva York.

Estudiantes de La Plata, por su parte, recibirá el galardón por haberse clasificado campeón metropolitano. El encargado de recibir el premio será el director técnico **Carlos Salvador Bilardo**, quien lo dirigió hasta la finalización del precitado torneo.

Guillermo Vilas recibirá la distinción al mejor deportista del mes de marzo, por su excelente desempeño durante el desarrollo de los partidos correspondientes al match que, por la **Copa Davis**, la **Argentina** disputó con el poderoso equipo de los **Estados Unidos. Vilas** ganó los dos puntos de sus individuales.

Asamblea que Puede Traer Rosca

Los actuales dirigentes de Boca anunciaron que llamarán a una Asamblea de Representantes y dieron a conocer los puntos a tratar en la misma. Ya comienzan a soplar los vientos de discordia por La Ribera. Es que la oposición —concretamente dos fracciones— rechazó de plano uno de los puntos a tratar y prometió llevar el asunto hasta sus últimas consecuencias. Incluso al organismo que ejerce funciones de contralor en las entidades civiles.

Las autoridades boquenses dijeron que los dos puntos a tratarse en el orden del día serán: 1º) **La expulsión como socio y dirigente de la entidad al señor Antonio Emilio Moreira.**; 2º) **Reducción de 5 a 2 años al plazo exigido como socio activo para poder ser dirigentes de la institución.**

Y aquí, en el segundo ítem es donde se plantea el probelma mayor. Es que la oposición encabezada por las dos agrupaciones más representativas del ámbito institucional, la Resurgimiento Boquense, encabezada por **Luis Bortnik**, y el Frente Unico, liderado por el doctor **Pedro Orgambide**, no quieren saber nada con esta modificación, pues es consenso general que la misma se hace pura y exclusivamente con el fin de permitir que los señores **Carlos Salomón heller**, actualmente asesor financiero, y **Alegre**, uno de los socios que más plata pone en beneficio del club, pasen a integrar la comisión directiva cuando lleguen las elecciones.

Desde ya, tanto el grupo de Bortnik, como el de Orgambide, piensan impugnar tal situación y amenazaron incluso con llevar las actuaciones a la Inspección Nacional de Personas Jurídicas, con el fin de que ésta tome cartas en el asunto y que impida tal cambio.

Con relación al primer punto manifestaron que se abstendrán, y aunque parezca una medida un tanto a favor, el hecho radica en que si no se obtiene el 75 por ciento de los votos no se podrá aprobar nada.

De todo lo dicho se desprende que las semanas venideras van a ser bastante movididas en la vida institucional de la entidad de la Ribera.

¡Control a la Salteña!

SALTA, 22 (De nuestro corresponsal).— Los dirigentes de **Juventud Antoniana** están decididos a poner punto final a toda manifestación de violencia en los escenarios de fútbol. En vista de este objetivo, dichos directivos han mantenido intensas y prolongadas reuniones con las autoridades policiales salteñas para realizar, a partir del próximo partido oficial, un exhaustivo control al acceso de los aficionados al estadio.

El origen de esta inquietud de la gente de **Juventud Antoniana** se produjo cuando el arquero de **Loma Negra, Luis Barbieri** fue víctima de una lluvia de proyectiles arrojados desde la tribuna local. Ante este foco de violencia, que no tuvo otro motivo que la excelente labor del golero para evitar los tantos locales, los dirigentes salteños prefieren prevenir, ahora, que curar mañana males peores.

La agresión ejecutada por aficionados del lugar fue inmediatamente comprobada por el **árbitro Claudio Busca, el médico de la delegación de Olavarría y el propio comisario deportivo**, que había sido nombrado para observar el encuentro.

De acuerdo con las informaciones suministradas, la policía anticipó que aquellas personas a las que se les encontró objetos que puedan servir para consumar agresiones, serán detenidas en el acto, para averiguación de antecedentes, en primer término.

Los dirigentes de **Juventud Antoniana**, asustados por la pena que ha recaído sobre **San Martín de Tucumán**, con motivo de los incidentes que giraron en torno del árbitro **Juan Carlos Lostau**, prefieren perder tiempo en seguridad que luego tener que lamentarse por hechos dolorosos, que los obligue a jugar fuera de su provincia o en estadios lejanos.

Contratos que "Pinchan"

"Tengo que reconocer que solo llegamos a un acuerdo con tres jugadores. El resto todavía está conversando. Lo peor del caso es que no alcanzamos el equilibrio entre las aspiraciones de los jugadores y las posibilidades que ofrecemos nosotros. Creo que el tema de la renovación de contratos tendrá para largo, pero lo importante es no cortar el diálogo". Con estas apreciaciones, el presidente del campeón **Estudiantes de La Plata**, el escribano Raúl Correbo pintaba el panorama que reina entre los **"Pinchas"**.

La entidad albirroja ha programado reuniones periódicas con grupos de jugadores integrados por **Cuatro o cinco jugadores**. En las mismas se llevan a cabo las negociaciones para reactualizar los contratos de cada uno.

En la víspera estuvieron reunidos, por segunda vez en lo que va del año, los siguientes futbolistas: **Sabella, Russo, Gurrieri, Ponce y Agüero.** Ninguno de los cinco profesionales se vio satisfecho por la propuesta de la entidad platense

● EN VELEZ TAMPOCO

Mientras tanto, ante rumores que señalaban que frente a la falta de solución a sus situaciones contractuales, muchos serían los futbolistas velezanos que estaban meditando la posibilidad de no jugar hasta que las conversaciones tuvieron un matiz serio, el propio presidente de la entidad **de Liniers**, se encargó de desmentir las versiones circulantes.

El titular, **Ricardo Petracca** manifestó ante nuestra requisitoria: **"No hemos podido concretar la reunión que habíamos previsto para hablar de los contratos. Pero estoy completamente seguro que el plantel no asumirá ninguna postura extrema, porque aquí hay verdaderos profesionales que saben que la institución siempre ha cumplido con ellos".**

UNION: El marcado central, Mario Alber adolece de un golpe en rodilla izquierda, debid ello, sería nuevamente tervenido quirúrgicam te. Abdeneve, con ent de tobillo derecho, no trena y tampoco es presente el próximo mingo. Por su parte, Lopez, que había rein do los entrenamiento resintió de una lesión Ramón Centurión se anterior de la pierna res del plantel profes

LOMA NEGRA: Os tes", ya está en perfec go al primer equipo cambio ante los "Bich rados, entrenan en fo esta noche en el hote

SAN MARTIN DE TU te golpe en el muslo de entrena en forma liviana un golpe en la rodilla

ESTUDIANTES: Y peración. El lunes pa marcador central, Mi ro comenzará la próx en forma liviana. José tura en el recto post técnico Eduardo Luja rá presente ante Vele

CHICAGO: Juan Ca recuperado de su cont namientos. Mario La aplicó el Tribunal de técnico Rodolfo Mott Armani y también juga bán está bastante recu

INDEPENDIENTE: como consecuencia d muslo posterior de la vo durante veinte día fue provisionalmente ante Temperley. El "c mo consecuencia de cha. Su lugar será cub la sanción que le apli

Hay más de los rojos rán en lugar del sant quierda estaría Oscar

HURACAN: El técn mó el equipo que jug Vidallé; Cortés, Sánchez nez y Gutiérrez; Garc Angelletti se recupera de meñisco a que fue

TEMPERLEY: Vill punta y saldría un que en los próximos diente al mes de febre arreglar contrato Isa

RENATO CESARI de tobillo derecho, no do a ello, no podrá est Newell's, en partido preside el "Indio" S que AFA no accedió Rosario Central.

NEWELL'S: El pu cumplió la sanción q na, volverá a estar solucionó su problema go de varias reunione llegar a estampar la fi y a fin de año queda

ROSARIO CENTRA Arroyito como conse Varios jugadores no por el técnico Cayet que saldrán son Pa Scalise, que cumplió nal de Disciplina v que Campagna est parte, el "Toti" Igles "11" será éste: Rodri ller y Di Leo; Ludue lez, Iglesias y Scalise.

En materia de contr gador. Hay cierto ma gún planteamiento. E Chazarreta. El "com dólares en concepto d sueldo. Por ahora la c prometieron que cuan transferido al exterior Deportivo Cali de Colo no se hizo.

ALTOS HORNOS: El golpe en el muslo de la parte, adolece de un derecha. El conjunto de dos variantes para el p

INSTITUTO: El técn problemas para formar que hay varios jugadore

pierna derecha. El puntero
a de un desgarro en el recto
a. La mayoría de los jugado-
davía no renovó contratos.
inaldi, volante de los "Celes-
diciones y volverá el domin-
r de Peracca. Será el único
usillos y Galván, contractu-
viana. El plantel se alojará
a.

AN: Chamorro tiene un fuer-
rna derecha, por ese motivo
arrientos, por su parte, tiene
ha.
nzó con los trabajos de recu-
retiraron el yeso al segundo
gel Gette. El arquero Berte-
ana con los entrenamientos
own padece de una contrac-
la pierna derecha, pero el
a aseguró anoche que esta-

a, marcador de punta, está
y ya se reintegró a los entre-
nplió la suspensión que le
ina y está a las órdenes del
ería a la punta derecha Luis
ario Franceschini. José Gal-
do de un estado gripal.
arcador de punta Claussen,
r sufrido un desgarro en el
erecha, deberá estar inacti-
o reemplazaría a Giusti que
nado a raíz de su expulsión
o" Killer no podrá jugar co-
un tirón en la pierna dere-
or Enrique que cumplió con
ribunal de Disciplina.
ermann o Burruchaga está-
Claussen. En la punta iz-

aldo "Chiche" Sosa confir-
el Monumental. Será éste:
nero y Bottari; Carra, Martí-
Luca y Converti. El zaguero
ctoriamente de la operación
ido.
olvería como marcador de
Los dirigentes prometieron
bonará el sueldo correspon-
nos premios. Continúan sin
, Aguilar.
lante Nardoni, con entorsis
durante la semana, y, debi-
nte mañana a la noche ante
televisado. La entidad que
ará bajo protesta, debido a
el encuentro se dispute en

Santiago Santamaría, que
licó el Tribunal de Discipli-
Sin embargo, todavía no
actuar con la entidad, y lue-
bo acuerdo. En caso de no
aría por el veinte por ciento
ertad de acción.
problemas en la entidad de
de las últimas actuaciones.
su nivel y fueron borrados
íguez del primer equipo. Los
gado y Maladot. El puntero
anción que le aplicó el Tribu-
evamente a jugar, mientras
ién desde el vamos. Por su
á en el centro del ataque. El
hielmetti, Celiz, Alfredo Ki-
andio y Campagna; Gonzá-

odavía no renovó ningún ju-
pero por ahora no harán nin-
stá "muy duro" es el volante
el equipo solicitó veinte mil
a, más dos mil "verdes" de
á muy tirante. Al jugador le
mine el torneo Nacional será
a tenido una propuesta del
pero finalmente la operación

tero Bulacio tiene un fuerte
a derecha. Balbuena, por su
en el aductor de la pierna
n Carlos Murúa introduciría
mo compromiso.
Nelson Chabay tiene serios
quipo como consecuencia de
ue se encuentran lesionados.

PARTIDO MUY VIGILADO

• Habrá Gran Cordón Policial en Ferro; Protestas por las Duras Plateas

En forma lenta pero sin pausas continúa la venta de entradas populares y plateas en el estadio de **Ferro Carril Oeste,** donde el local recibirá a **San Lorenzo de Almagro,** el próximo domingo, por la segunda fecha de esta nueva fase del **Campeonato Nacional 1983.**

El estadio de **Caballito**, que cuenta con una capacidad aproximada de 27.000 localidades, estará colmado casi con seguridad, ya que hasta allí se dirigirán los simpatizantes azulgranas.

Según lo informado por el secretario de **Ferro, Luis Vázquez,** en forma telefónica a CRONICA, la entidad de **Boedo** efectuaría un nuevo pedido de localidades, ya que hasta el momento tendría en su poder 5.000 populares y 2.000 plateas, y estas ya estarían vendidas.

Las restantes, es decir lo que tendría en su poder la entidad "verdolaga", continuarán hoy la venta al público.

Cabe señalar que **Ferro** tiene previsto vender el total de las localidades, es decir 9.000 generales y 3.500 plateas.

El dirigente de la entidad de **Caballito** agregó que el importe de cada una de ellas es el siguiente: **Entradas generales:** 80.000 pesos; **plateas para no socios:** 400.000 pesos y **para socios** 200.000 pesos.

El horario de las ventas, que se efectúan en la calle Avellaneda 1240, será hasta las 20; mientras que para mañana las ventanillas estarán abiertas desde las 10 hasta las 20 horas.

De lograrse la venta total de las localidades el mismo sábado, las autoridades de **Ferro** tienen previsto, junto con la **Policía Federal,** efectuar un dispositivo cercando dos cuadras alrededor del estadio, para ofrecerle una cierta comodidad al simpatizante que se llegue al estadio

Trascendió además que este operativo, que estará conformado por 250 efectivos policiales, servirá además para que en ningún momento se encuentren **"cara a cara"** ambas hinchadas, ya que se tiene conocimiento de que la parcialidad local espera **"con ansias"** el arribo a la cancha de la masa sanlorencista para vengarse **"con sus propias manos"**, ya que se comenta con mucha insistencia que durante un asado **de camaradería** la gente que conforma **"la barra fuerte"** de **"El Ciclón"** se llevó **"sin querer"** una bandera con los colores de la entidad de **Caballito.**

En tanto estos afirman que el trofeo de guerra fue ganado en el campo de batalla —en alguna calle de Buenos Aires— a mano limpia.

De ahí el celo de los dirigentes locales para que aquél que se llegue al estadio, acompañado de familiares o amigos, lo haga, en la ida y vuelta, con tranquilidad y seguridad.

Por otra parte, mientras que ayer observamos las largas colas que se formaron para adquirir una localidad, se produjeron algunos incidentes como consecuencia del precio en que se encuentran las mismas.

Un viejo simpatizante azulgrana nos dijo, con algo de razón, que **"esto es carísimo. Cómo puede ser que las plateas para la tribuna de madera cuesten lo mismo que la de cemento** (es decir 400.000 pesos)".

Otro, que no quiso identificarse, agregó que **"en River, el domingo, por un lado estuvieron bien y por el otro mal. Bien, porque había dos precios de plateas** (la alta 200.000 y la baja 400.000 pesos), **y mal porque el incidente en la popular se armó con gente de River que no quiso pagar el adicional de 50.000 pesos para estar en su tribuna".**

¡Lo de Rinaldi, Arde!

Si ocurre en las mejores familias, cómo no va a suceder en el fútbol. Son las llamadas "rencillas" que a veces suelen durar un tiempo, pero luego todo se aleja para dar paso a la paz y la cordialidad. Y para citar algunos ejemplos, veamos lo que pasa en River con Fillol, Tarantini y Olarticoechea; en Boca con Gareca; otros casos parecidos en Independiente y hace muy poco en Vélez entre Bianchi y el "Toto" Lorenzo.

Y claro, San Lorenzo, quien se ha convertido en el "boom" de los últimos tiempos, también ha pasado a engrosar la lista mencionada.

Los personajes de la historia "santa" son el presidente de la institución Héctor Habib y el rubio centrodelantero seleccionado, Jorge Rinaldi, a raíz del tema contratos.

El goleador "santo" afirmó que el presidente de la entidad Habib, "faltó a su palabra" al dar a conocer detalles del dinero que solicitó para la renovación del contrato. **"Esta bien, es parte del juego, lo tomo como una cosa más, si quieren armar polémica que la armen, de lo que estoy seguro es que Habib, faltó a su palabra. Ayer luego de la práctica, un directivo me avisó que no fuera a la reunión porque el presidente estaba ocupado y tenía otras que hacer. Está bien, ya van a tener que llamarme de vuelta".**

Habib, en declaraciones formuladas anteriormente con referencia al asunto monetario, había señalado que **"Rinaldi tendría que preocuparse por levantar su nivel de juego antes de pedir una cifra descomunal como hizo".** La réplica del jugador fue la siguiente: **"Habíamos hecho un pacto de que ninguna de las partes diría nada. Ahora Habib faltó a su palabra".**

Con referencia a una posible transferencia al club español Zaragoza, para suplantar la plaza de Valdano, quien pasaría a un club italiano, acotó: **"No tengo mucho interés en irme afuera. Solo tengo 20 años, estoy en el seleccionado y no me interesa mucho esa posibilidad, aunque sí la de ser transferido a otro club argentino".**

● FERRO

El plantel de Ferro todavía no renovó contrato para la presente temporada. Los únicos que estamparon la firma son el técnico Carlos Timoteo Griguol y los pibes que suscribieron el primer contrato como profesionales.

Los jugadores ya mantuvieron varias reuniones con los dirigentes pero la solución todavía no apareció. No hay fluidez en el diálogo entre las partes. Por ahora no hay intimación, pero en caso de demorarse más de una semana podría estallar la gran bronca.

VEIGA, EN LA CUERDA FLOJA

El presidente de **Independiente, Pedro Iso,** aseguró que el equipo hace varias fechas que **"está jugando mal"**, y en el negocio del fútbol **"mandan los resultados".** Aseguró que **"Nito Veiga es el técnico de Independiente, al menos hasta el domingo, cuando juguemos ante Instituto de Córdoba, en Avellaneda".**

Consultado sobre el disconformismo que manifestaron los simpatizantes luego del traspié ante **Temperley,** el titular de los **"Diablos Rojos"** aseveró que **"y está bien, la gente tiene razón. ¿Cómo puede ser que el equipo, que tiene seis jugadores que integran el seleccionado, pueda jugar tan mal? Temperley, en nuestra cancha, nos ganó, pero además creó como siete u ocho situaciones claritas de gol. El equipo viene jugando mal desde hace varias fechas y si no perdió antes fue porque lo salvaron las excelentes individualidades que tiene. Es evidente que Independiente está mal parado en la cancha y que da muchas ventajas tácticas".**

Más adelante, luego de recuperar algo de aliento, Isso afirmó **"es importante no perder la cabeza, pero tampoco se puede seguir en esta forma.**

Por ejemplo, Pastoriza es amigo personal y no creo que sea la solución para nuestros problemas. Hay que esperar hasta el domingo, total falta poquito. Si gana Independiente todo seguirá como hasta ahora. Si pierde, pueden ocurrir importantes novedades".

A pesar de estas declaraciones, trascendió que un grupo de la comisión directiva se estaría moviendo para hacer retornar al popular **"Pato".**

Mientras tanto, **Nito Veiga,** entrenador del primer equipo, dijo que **"jamás ha pensado en renunciar al cargo"**, pero aceptó saber que hay dirigentes del club empeñados en contratar otro técnico.

"Sé perfectamente cuál es mi posición en el club, quiénes me respaldan y quiénes no, y por esto estoy convencido de que un resultado no puede cambiar la historia", reflexionó **Veiga.**

Finalmente **Nito Veiga** negó que el bajo rendimiento se deba a **"la falta de prácticas y planteos tácticos"**, y agregó que **"cuando ganemos de nuevo, todos se olvidarán de esta derrota".**

La situación actual de Veiga es complicada

A Gallego lo Borran de '5'

"La camiseta número cinco de River parece estar embrujada", dijo el **"Renegau de Padua",** mientras masticaba alfalfa y le daba galletitas a su pingo. **"Resulta que a "Puchero" Varacka no lo convenció ninguno de los volantes centrales que probó (llámese Gallego y Merlo) y por eso se inclina por Zuttión para ese puesto. Por eso fue que al "Tola" le va a dar el toque y desde ahora en más no va existir la discusión "Gallego o Merlo".** Nuestro colaborador debió salir apurado de la redacción pues lo esperaba su hijo para que lo lleve a la escuela.

Lorenzo Larga Este Año

"Esto no puede ser... A vos te parece... Yo tengo que manejar toda la noche mientras estos dos parásitos se van durmiendo hasta Mar del Plata.

¡Todo por ahorrarme el pasaje en micro! Al ofuscado **"Joe"** se le había puesto colorada la pelada de tanto quejarse. Pero tenía razón, porque el manguero de **"Aniceto"** y la fofa **"Gordita"** estaban meta roncar en el asiento de atrás del coche que él piloteaba. El frustrado técnico entonces, murmuró:

Pero ahora que se le termina la cuerda al "Toto" Lorenzo, entro a tallar yo. Dicen que ya tiene 65 años y está viejo. Que éste es el último año que trabaja, porque a fin de año larga todo.

Bilardo se va a Espiar

El **"Narigón" Bilardo** trató de hacerse el gil cuando lo vio venir al **"Mufeta de Trelew"**, que saltaba de la alegría, porque recién terminaba de hacerle el cuento del tío a su suegro el **"Tortugón"**. El entrenador nacional no pudo escaparle al ojo de este personaje de mal agüero. Entonces saludó: **"Hola pibe... ¿Cómo andás? Si no me tocás te cuento una primicia. La semana que viene me voy a Brasil para verlos jugar con la selección de Chile, en un amistoso. Vos sabés que tengo que espiar a los macacos, porque después los tengo que ver junto a Ecuador en la Copa América."**

El 'Polaco' no Quiso Asesor

"En principio, Alejandro Semenewicz había sido confirmado en el cargo de director técnico de Deportivo Morón por cuatro partidos más, pero después algunos dirigentes quisieron que tuviese un asesor y cuando parecía que iba a ocurrir, el 'Polaco' se plantó y se negó rotundamente. No quiere interferencias ni sugerencias de nadie, esta patriada se la juega solo, por lo que ahora todo quedó a la espera de los resultados." El **"Lecherito de Mataderos"**, lo comentó antes de salir rumbo al centro a ver si podía colocar su mercadería.

¡UNA FECHA SIN ADMIRATIVOS!

• Los Líderes, Tigre y Banfield Reciben a Los Andes y "Defe" en los Partidos Destacados de un Sábado Liviano

Sin enfrentamientos entre los equipos punteros, con uno de ello que no jugará por hacerlo el domingo a la mañana, pero con varios partidos interesantes, entre los que se destacan **Tigre - Los Andes** y **Banfield - Defensores de Belgrano**, se disputará mañana, a partir de las 16, la novena fecha del Campeonato de la "B" que a medida que transcurre su desarrollo va aumentando en interés, especialmente por la gran paridad demostrada por los participantes.

Tigre (11), que comenzó el torneo con algunas dudas, pero que con el correr de las fechas se fue asentando en cuanto a nivel de juego y resultados positivos, recibirá al irregular **Los Andes** (7), equipo éste que hasta el presente alternó buenas y malas.

La visita es un equipo que trata bien la pelota, y busca llegar aprovechando la velocidad de su puntero derecho **Saturno**, además de tener hombres que buscan llegar al área adversaria tocando.

El local por su parte, también tiene jugadores que juegan bien, aunque su fuerte se encuentra en el sector defensivo y en el constante trajinar de su medio juego. Las condiciones están dadas para que los aficionados que se cita en el estadio de Victoria puedan presenciar un cotejo con alternativas interesantes y de emoción.

• ¿FACIL?

El otro puntero que jugará mañana, **Banfield** (11), tendrá en apariencias un fácil compromiso ante **Defensores de Belgrano** (5). Es que los de Núñez no han logrado hasta el presente conformar a sus seguidores, pues no pudieron rendir como en la temporada pasada, donde muy cerca estuvieron de entrar en la fase final. Sin embargo este año la cosa se presenta como muy complicada para ellos, aunque por supuesto, aún están a tiempo de recuperar terreno.

El "Taladro" podría decirse que es una de las sorpresas de este campeonato, pues prácticamente desmanteló todo el equipo que estuvo muy cerca el año pasado de alcanzar el ascenso, incluso cambió de director técnico, pero apostando a sus divisiones menores, ha logrado conformar un plantel que hasta el presente le ha dado grandes satisfacciones.

Almirante Brown (10), junto a Banfield los dos únicos invictos, recibirá en su estadio a **Deportivo Italiano (8)**, que parece haber encontrado el ritmo deseado y esa mejoría se ve reflejada en los resultados.

Gran choque el que se producirá en Floresta entre dos que vienen sumando puntos y acercándose a los punteros poco a poco. Ellos son **All Boys (8)** y **Gimnasia (9)**. Los "albos" vienen de empatar ante Deportivo Morón en un partido que más que eso se pareció a una guerra, por la manera que se pegaron. Sin embargo en el breve lapso que se pudo jugar al fútbol, los dirigidos por Mansilla demostraron que están capacitados para hacerlo bien.

La visita lleva dos triunfos consecutivos y el último ante Villa Dalmine fue mucho más fácil de lo imaginado y jugando bien. Además el "Lobo" llega agrandado después del tres a cero con que le obsequió a Boca en el cotejo amistoso jugado el martes.

Sarmiento (6) que no logra afirmarse en este campeonato buscará el despegue definitivo a expensas de un agrandado **Arsenal (10)** que llegará a Junín dispuesto a demostrar que el cuatro a cero que le propinó a Colón no fue casualidad.

COMPLETAN: Armenio (8)-Chacarita (8); El Porvenir (6)-Quilmes (8); Español (5)-Morón (5); Villa Dálmine (9)-Central Córdoba (9); y Colón (7)-Lanús (3).

AQUI ESTAN, ESTOS SON

ARMENIO - CHACARITA
(PRODE N° 1)

ARMENIO: Parsechián; Bravi, Garderian, Fanesi y Alonso, Oca, Galbán y Leone, Quiroga, Sanabria y Zacharsky. DT: Celoria.
CHACARITA: Argüeso; Yalbé, Giorgi, Ingrao y González; Cicarello, Rodriguez y Borrelli, Assan o Itabel, Godoy y Fonseca Gómez. DT: Juárez.
Cancha: Atlanta (local Armenio).
Arbitro: Jorge Borrelli.

BANFIELD - DEFEN'RES
(PRODE N° 2)

BANFIELD: D.Baglioni; Guerreño, Segovia, Celiz y Scavini; Centurión, R.Baglioni y Molina; Baillié, Sánchez y Díaz. DT: Righi.
DEFENSORES: Anhiello; Fraga, Ielamo, Lagunas y Lamparelli; Papandrea, Gauna y Ledesma; Cáceres, Arbelo y W.Fernández. DT: Pandolfi.
Cancha: Banfield.
Arbitro: Anibal Hay.

EL PORVENIR - QUILMES
(PRODE N° 3)

EL PORVENIR: López; Benedetti, Peremateu, Abdala y Bernárdez; Caicedo, Esquivel y Del Ducca; Benítez, A.González y Mas. DT: Merlo.
QUILMES: Tocalli; Zárate, Craiyacich, Díaz y H.López; Frediani, Gallardo y Martínez; Lorea, Acevedo y Gómez de Armas. DT: Trigili.
Cancha: El Porvenir.
Arbitro: Manuel Jacome.

ESPAÑOL - MORON
(PRODE N° 4)

ESPAÑOL: Catalano; Navarro, García, Vallejos y O.López; Pérez, Rivero y Quiroga; Martín, Correa y Arbelo. DT: Iturrieta.
MORON: Mercado; Marucci, Huens, Solari Gil y Stagliano; Pedrazza, Filipetto y Colombatti; Espíndola, Casaccio y Centurión. DT: Semenewicz.
Cancha: Español.
Arbitro: Eduardo Fernández.

ALL BOYS - GIMNASIA
(PRODE N° 5)

ALL BOYS: Brunetti; Chávez, Pérez Medone, Zárate González y Correa; Ubeda, Rotondi y Zárate; Almada, Passini y Ferraresi o Magán. DT: Mansilla.
GIMNASIA: Gasparoni; Roma, Acevedo, Demagistris o W.Kusemka y Tempesta; Pantaleo, R.Kusemka y Carrió; López, Flores y Sánchez. DT: Cocco.
Cancha: All Boys.
Arbitro: Carlos Corradina.

DALMINE - CTRAL. CORDOBA
(PRODE N° 6)

DALMINE: Lergen; Díaz, Schaer, R.Vázquez y González; Sosa, Sassone y Portillo; Ibarra, Martínez y Mazzeo. DT: Vázquez.
CENTRAL CORDOBA: Quinto Pagés; A.Murillo, A.O.Murillo, García y Ricchi; H.Gómez, Díaz y Carlovich; Guerrero, Lebioso y Forgués. DT: Echecopar.
Cancha: Dalmine.
Arbitro: Emilio Misic.

ALMIRANTE - ITALIANO
(PRODE N° 8)

ALMIRANTE: Pistone; Sequeira, Capiello, Campelo y Tobio; Crespo, Pazatti y Donaire; Márquez, Rivoira y Candau. DT: Janin.
ITALIANO: Lamari; Alvarez, Trezeguet, Novoa y Albariño; Labruna, Ríos y Gómez; Seppaquercia, Tapia y Monteccelo. DT: D'Accorso.
Cancha: Almirante.
Arbitro: Luis Pasturenzi.

SARMIENTO - ARSENAL
(PRODE N° 9)

SARMIENTO: Peratta; De la Llera, Polo, Salces y Sotile; Palermo, Miranda y González; Montes, Herrera y Clara. DT: Pizarro.
ARSENAL: Manis; Spinosa, Rodríguez, Lepore y Lupo; Castro, Di Gregorio y Gutiérrez; Fernández, Urtazún y Ramírez. DT: Elena.
Cancha: Sarmiento.
Arbitro: Juan Carlos Crespi.

COLON - LANUS
(PRODE N° 10)

COLON: Buticce; Juncos, Wermer, Godano y Bustingorria; Andrada, Mercado y Balbuna; Ferreyra, Pesoa y Solís. DT: Hurtado.
LANUS: Perassi; Romero, Sánchez, Cerdán y Sicher; Attadía, Lodico y Díaz; Marasco, Fuentes y Promanzio. DT: Ginarte.
Cancha: Colón.
Arbitro: Juan Carlos Biscay.

TIGRE - LOS ANDES
(PRODE N° 11)

TIGRE: García; López, Mantarás, Pannunzio y Fertonani; Alí, Artico y Arregui o Zottola; Chaparro, Fiori y Paruzzo. DT: Griguol.
LOS ANDES: Wenner; Martínez, Escobedo, Serrizuela y Meza; Castro, Acevedo y R.Pérez; Saturno, Alarcón y Cuellos. DT: D. Marchetto.
Cancha: Tigre.
Arbitro: Héctor Gelay.

Protesta y con Razón

Fue desesetimado un telegrama enviado por Renato Cesarini solicitando jugar su partido de mañana (televisado) ante Newell's Old Boys en cancha de Central y no en el estadio de su rival en el que hace las veces de local.

Los dirigentes de Cesarini, asesorados por Luis Artime y Daniel Onega argumentaron que jugar como local en el Parque Independencia, precisamente ante el equipo que es dueño del estadio, configura ventaja deportiva. La AFA hizo caso omiso al pedido rechazando el telegrama **"por improcedente"**. Para las autoridades del comité ejecutivo, cuando se solicitó a los clubes del interior que designaran sus estadios para el Nacional tienen validez esas designaciones, salvo casos de fuerza mayor.

En consecuencia el partido de mañana, primero que se emite en directo por televisión en la actual temporada de primera división, se disputará en el estadio de Newell's.

Una vez más queda de lado la parte deportiva. No puede ser que en instancias tan importantes se le conceda a uno de los adversarios la oportunidad de jugars dos veces de locales. Porque a nadie escapa que a pesar del aprovechamiento integral de los estadios acá el favorecido resulta el equipo rojinegro.

Además, cuando se tramitó la televisación de los encuentros había quedado establecido que los partidos para tal fin iban a tener lugar pura y exclusivamente en los estadios mundialistas por problema de iluminación con respecto al color. Hete aquí, que, de buenas a primeras, en el partido inaugural ya no se cumple con esa disposición y en lugar de jugar en Rosario Central, escenario del magno certamen en 1978, se utiliza el de Nuls.

Y menos mal que no está incluido en las boletas del PRODE, si no a la burla deportiva habría que agregarle también la tomada de pelo a quienes hubieren puesto la cruz pensando en que Cesarini fuere local.

Otro punto más sin duda en contra para las actuales autoridades del fútbol argentino.

FLAMENGO CON EL BLOOMING

RIO DE JANEIRO, 22 (UPI).— Por el Grupo II de la Copa Libertadores de América, esta noche en el lengendario estadio Maracaná, se medirán el brasileño Flamengo, ante el boliviano Blooming. Los cariocas tienen la necesidad imperiosa de imponerse frente a las resignadas fuerzas que pueda presentar su humilde rival, que ha caido con bastante estrépito en actuaciones anteriores. Como se sabe, el grupo se encuentra encabezado por Gremio, seguido de cerca por Bolívar.

En vista de esta circunstancia, el equipo que cuenta con la presencia estelar del mundialista Zico no puede sacar otro resultado que no sea una victoria.

Urquiza, el más Herido

Bastante trabajo tuvo el Tribunal de Disciplina de AFA para dictaminar los distintos fallos pertenecientes a los jugadores que fueron expulsados de los distintos campos de juego, el pasado fin de semana.

Entre los más trascendentes para la Primera División "A", se destacan las seis fechas impuestas a Jorge Hugo Urquiza de San Martín de Tucumán, además de inhabilitarlo por el término de seis meses para ejercer el cargo de capitán de equipo. Por otra parte, a la mencionada entidad tucumana se le dio vista por el término de cinco días, a partir de la vispera, por lo sucedido en el encuentro que disputó frente a Independiente en la ciudad de Santiago del Estero.

Con dos partidos fue suspendido Miguel Angel Rodriguez de Instituto de Córdoba, debiendo cumplir a la vez una inhabilitación de dos meses para ejercer la capitanía. Igual pena de suspensión, recibió Carlos Aloi de San Martín de Tucumán, mientras que Ricardo Giusti de Independiente fue suspendido provisionalmente y se lo cita para el próximo martes.

Por su parte, Andrés Verón de Chicago, solo fue amonestado. Nelson Chabay, director técnico de Instituto de Córdoba, sufrió una multa de $ 1.540.000 mientras que su colega de Renato Cesarini, fue multado en $ 8.400.000. También los clubes Vélez e Instituto de Córdoba recibieron multas de $ 2.484.000 y $ 1.870.000 por falta de impuntualidad.

Por último se cita al árbitro Pedro Feola y los líneas Gerardo Bertone, Eduardo Brescia y al asistente deportivo Francisco Barón para el próximo martes por el encuentro Estudiantes - Chicago.

En Primera "B", los fallos fueron los siguientes: Mariano Aponte de Estudiantes de Buenos Aires con dos fechas; por un partido fue suspendido Pedro Molina de Sarmiento, Rubén Papandrea (Defensores de Blegrano) y Jorge Mora (All Boys). En tanto solo fueron amonestados Hugo Pedrazza de Morón y Horacio Rodríguez de Lanús. También fueron citado el árbitro Norberto Schiavone y los líneas Norberto Turnes y Nicolás de Césare.

MEDIA HORA ANTES

En la próxima reunión del **Comité Ejecutivo** de la AFA, se resolvería modificar los horarios de todos los campeonatos de fútbol organizados por la entidad, como ocurre generalmente cuando se llega a esta época del año y las sombras de la noche van llegando cada vez más temprano.

Por eso, se resolvería que los encuentros correspondientes al campeonato nacional y a los torneos de ascenso, primera B, C y D den comienzo a partir de las 15.30, la primera semana de mayo.

• LISTA DE LA B

Estos son los nombres de la nómina extraoficial de la selección de la B, la que de ser aprobada por la Comisión de Selecciones, comenzará a trabajar desde el martes próximo

La lista está integrada por: **Sergio García**, Tigre; **Jorge Fernández y Leandro Pérez**, Español; **Alvarez y Alvariño**, Italiano; **Walter López**, El Porvenir; **Clide Díaz, y Jorge Gáspari**, Quilmes; **Ortiz**, Sarmiento; **Ingrao**, Chacarita; **Sicher**, Lanús; **Colombatti y Centurión**, Morón; **Galbán**, Armenio; **Torres y Villagra**, Atlanta; **Carrió y Flores**, Gimnasia; **Cáceres**, Defensores de Belgrano; **Baillé**, Banfield.

"YA NO SOY MAS BARBITAS"

El Volante Volvió Feliz y Deseando Estar en la Selección

En fugaz paso por **Buenos Aires** y preparándose para regresar mañana a **España**, logramos entrevistar al **ex volante de Racing y la selección argentina, Juan Barbas**. Este llegó a nuestro país acompañando a su señora esposa, que debía ser atendida por su médico particular.

El citado futbolista expresó: **"Por fin pude dejar de ser 'Barbitas', para sacar a relucir mi verdadera personalidad futbolística. Las cosas en España me están saliendo muy bien y creo que este es el resultado de todo lo que aprendí con Menotti. Cuando llegué al Zaragoza me costó un poco adaptarme al nuevo medio, pero paulatinamente fui mejorando cuando el técnico comenzó a ponerme como volante central. Ahí comencé a organizar al equipo. Tuve la libertad necesaria para irme como puntero, relevar al zaguero central o mandarme en busca de algún gol. Hasta ahora llevo marcados solo cuatro. Pero todos ellos concretados en momentos claves, y resultaron decisivos".**

Con respecto a posibles incoproraciones argentinas al fútbol hispano, el futbolista que llegara a nuestro país el martes pasado, comentó: **"El técnico holandés Leo Benhaker, tengo entendido que llegará la próxima semana para observar el desempeño de algunos compatriotas. De acuerdo a los comentarios que escuché, la mira estaría puesta sobre Gareca (Boca), Ruggeri (Boca) y Rinaldi (San Lorenzo). Está buscando cubrir la plaza que le dejara Jorge Valdano que no renovó su contrato, por diferencias en las cifras. Valdano sería vendido a un club italiano".**

Sobre su actuación en el último mundial, Barbas prosiguió: **"Me dio mucha bronca que todo lo que había aprendido en mi tiempo de selección, recién dé sus frutos en este momento, después de haber perdido el mundial. De todas formas me siento reconfortado, porque Menotti así confirmó que toda la confianza que me entregró tenía su justificación".**

Cuando lo interrogamos sobre sus expectativas a integrar el seleccionado que ha comenzado a dirigir **Carlos Salvador Bilardo, Barbas** declaró: **"Nunca tuve oportunidad de conversar con Bilardo, pero tengo muy buenas referencias de él, como persona y como profesional. Sé que no tiene el mismo libreto de Menotti, pero eso no quiere decir que no le pueda dar satisfacciones y triunfos a la gente".**

AQUI ESTAN, ESTOS SON

ARGENTINO (R) - ALMAGRO
(PRODE Nº 12)

ARGENTINO (R): Vilche; Rotger, Monti, Belén y Martino; Bertolini, Montero y Bastia o Ianotti; Righi, Radrizzani y Poy. DT: Bautista.
ALMAGRO: Vilas Boas; Carrizo, Di Rissio, González y Argueso; Romero, Bosslo y Rojas; Almada, Sotelo y Fernández. DT: Urbano.
Cancha: Argentino.
Arbitro: Sabino.

EX'SIONISTAS - SAN TELMO
(PRODE Nº 13)

EXCURSIONISTAS: Peralta Luna; Loperena, Heinrich, Panelo y Mezcher; Carrasco, Mazariche y Campana; Martínez Fariña, Sánchez y Lanutti. DT: Marchetti.
SAN TELMO: Mitchel; Fraticola, Barrios, Pilani y Flores; González, Commiso y Alderete; Capitani, González y Viera. DT: Crosta.
Cancha: Excursionistas.
Arbitro: Marconi.

CAMBACERES - MERLO

CAMBACERES: Schatenhoffer; Giordano, Gómez, Chirdo y Azcoñiga; Arrambide, Porganeni y Potente; Sánchez, Nuñez y Juárez. DT: Massa.
MERLO: Del Prete; Caballero, Sauk, Bordón y Doncelli; Vilches, Rodríguez y Cicolallo; Gómez, Delfabro y Pignataro. DT: Betinotti.
Cancha: Cambaceres.
Arbitro: Peroni.

TALLERES - BARRACAS CENT.

TALLERES: Iglesias; Giménez, Lasio, González y Pereira; Marrone o De Angelis, Lo Gatto y Pantano; Tévez, Franzoni y Dmitruck. DT: Pérez.
BARRACAS CENTRAL: Maffullo; López, Quinteros, Adán y Asensio; Lamadrid, Sánchez y Díaz; Solórzano, Rimoldi y Portillo. DT: Baldonedo.
Cancha: Talleres.
Arbitro: Rodríguez.

DOCK SUD - COM'CACIONES

DOC SUD: Sarmiento; Moya, Ramírez, Banegas y Benejú; Lamelo o Louis, Sánchez y Grasso; Cranko, Tolosa o Vázquez y Calvani. DT: Santiago.
COMUNICACIONES: Mena; Correia, Del Véliz, Nicolini y Sánchez; Schroch, M.Pérez y Vera; Caballero, Fernández y D.Pérez. DT: Rocco.
Cancha: Dock Sud.
Arbitro: Mansour.

MUÑIZ - BERAZATEGUI

MUNIZ: Garaoil; Falla, Batalla, Vaca y García; Orozco, Flores y Di Saldo; Gómez, Rojas y Farías. DT: Ferrari.
BERAZATEGUI: Mezzina; Fleitas, Celis, Rodríguez y Pelozo; Castillo, Barral y Jesús; Canevа, De Carlo y González. DT: Rolando.
Cancha: Muñiz.
Arbitro: De Gennaro.

T.SUAREZ - COLEGIALES

TRISTAN SUAREZ: Alarcón; Astobiza, Pérez, Romero y Prado; Quijano, Altamiranda y Medina; Martínez, López y Moyano. DT: Sotelo.
COLEGIALES: Heredia; Escobar, Bravo, Amato y Vega; De Felice, Zárate y Scatolaro; Fonciani, Pérez y Dos Santos. DT: Vichera.
Cancha: Tristán Suárez.
Arbitro: Carlos.

DEF. y JUSTICIA - DEF. UNIDOS

DEFENSA Y JUSTICIA: Gagnoulet; Alvez, Mayo, Benítez y Cvitkovick; Chafallá, Almirón y Stefanutti; Ayala, Moles y Hel. DT: Moreno.
DEFENSORES UNIDOS: Cechetti; R.Rodríguez, Maidana, Pahniuk y Ratalino; Vera, Contti y W.Rodríguez; Gaitán, Di Benedetto y Reynoso. DT: Rimolo.
Cancha: Defensa y Justicia.
Arbitro: Quiroz.

A. DE QUILMES - SAN MIGUEL

ARGENTINO DE QUILMES: Nazar; Sassi, Del Curto, Samassa y Casanueva; Bárcena, Rego y Godoy; Pérez, H.López y Polito o Dellepiane. DT: Glaria.
SAN MIGUEL: Real; Palacio, Putero, Kempf y Corrales; Parra, Landolfi y Erramuspe; Sánchez, Malica y Ramírez. DT: Marchessi.
Cancha: Argentino de Quilmes.
Arbitro: García.

ITUZAINGO - FLANDRIA

ITUZAINGO: Giménez; Licastro, Aloe, Figueroa y Alcón; Bertolini, Cataldo e Ibarra u Olivera; Arrúa, Puch y Tocco. DT: Nuin.
FLANDRIA: Giacoia; Musaccio y Faulin, Camacho y Di Cicco; R.Faulin, Veloso y Saracho; Torres, Guillermo y Muñoz. DT: Sosa.
Cancha: Ituzaingó.
Arbitro: Corradino.

ROSARIO Y QUILMES, LAS DOS CABECERAS DE LA "C"

Tanto en Rosario como en la barranca quilmeña estará centrado lo mejor de la 11ª fecha del Torneo de Primera "C", que se disputará mañana a partir de las 16 horas.

Argentino (15) único líder, además de invicto, revibirá la visita de uno de sus escoltas, Almagro (14), en encuentro que ha despertado sumo interés, debido a las excelentes campañas que ambos vienen realizando hasta el presente. Este partido está incluido en el PRODE y lleva el Nº 12.

El otro encuentro que promete alternativas muy especiales es el que protagonizarán en Quilmes, allá en la barranca, Argentino de Quilmes (13) frente a San Miguel (14). Ambos vienen de imponerse en sus respectivos encuentros disputados en la fecha pasada y por tal motivo, además de la excelente ubicación que poseen en la tabla, el duelo es muy esperado.

Ituzaingó (14), otro de los escoltas y también invicto, lo cual le ha convertido en la atracción del presente torneo, recibirá la visita de Flandria (7), quien hasta el momento no ha podido levantar cabeza y prueba de ello lo demuestra su difícil situación en la tabla. Comunicaciones (14), que también no le pierde pisada al líder, y comanda la Zona "A", tendrá un difícil viaje hasta el "Doque", donde lo aguarda Dock Sud (8), que todavía no ha alcanzado la producción que esperan sus parciales.

Talleres, (12) que se mantiene a la expectativa y que a la postre se ha convertido en uno de los animadores del torneo, será local ante Barracas Central (6), quien ostenta una muy incómoda posición. En los papeles la gente de Remedios de Escalada, aparenta tener una tarde propicia para la victoria. Claro que la necesidad de triunfos que tiene Barracas, ya que solo logró uno, no hacen predecir pronóstico alguno.

En el Bajo Belgrano, Excursionistas (11), tratará de vengar la derrota experimentada el sábado último. Su rival de turno en esta ocasión es San Telmo (10) que se debate en la mitad de la tabla general. Este encuentro también conforma la tarjeta del PRODE y está incluido en el casillero Nº 13.

Defensa y Justicia (11) que había comenzado el torneo con muchos bríos y luego se quedó, tratará de lograr esa recuperación frente a Defensores Unidos (6), que no logra levantar cabeza. Mañana retornará como técnico al club de Zárate Jorge Rímolo, para ocupar una plaza que estaba acéfala.

Deportivo Merlo (10) tendrá un difícil viaje hasta Ensenada, donde lo aguarda Cambaceres (7) quien necesita imperiosamente de un triunfo para zafarse de la "zona caliente".

El resto de la fecha, se completa con los siguientes encuentros: Muñiz (8) - Berazategui (9) y Tristán Suárez (5) - Colegiales (7).

¡A General Rodríguez!

ALEM-PUERTO NUEVO ES LO MEJOR DE LA "D"

Compromisos de diferente importancia deberán afrontar los líderes del Campeonato de Primera "D", mañana a partir de las 16, por la séptima fecha del campeonato, pues mientras **Alem**, líder de la "Zona A", recibirá la visita de **Puerto Nuevo**, que se ubica en el tercer lugar; **San Martín**, puntero de la "Zona B" será anfitrión de **Sportivo Barracas**, que cierra la clasificación en el mismo. Del resto, en la "A", **Argentino de Merlo**, segundo, recibirá a **F. C. Urquiza**, mientras que **Lamadrid** hará otro tanto con **Fénix**. En tanto en la "B", **Cañuelas y Laferrere**, ambos segundos, procurarán sacar alguna ventaja sobre su rival, mientras que **Claypole**, que ocupa la misma posición, recibirá a **Sacachispas**.

Alem, tratará de seguir su marcha ascendente aunque la cosa no será fácil, pues enfrente tendrá a un rival que después de un comienzo incierto fue escalando posiciones y ya se colocó en el tercer puesto.

Entre tanto, Argentino de Merlo tratará de aprovechar la mediocre campaña de F. C. Urquiza para sumar otros dos puntos en su haber y afirmarse en su posición, manteniéndose a la expectativa de la que ocurra con los de General Rodríguez, para encaramarse en el primer lugar.

Fénix, por su parte, recibirá a Lamadrid que comparte la tercera colocación con Puerto Nuevo y que también tratará de mantenerse en la misma.

En cambio, las cosas parecen pintar más sencillas para San Martín, que recibirá al colista Sportivo Barracas. Esta parece ser una buena oportunidad para que el líder estire ventajas teniendo en cuenta que Cañuelas y Laferrere, dos de los segundos se enfentarán entre sí, y que Claypole será anfitrión de un Sacachispas.

● **LA FECHA COMPLETA**

"ZONA A": Luján vs. Centro Español, Fénix vs. Lamadrid, en F. C. Urquiza; **J. J. Urquiza vs. Atlas**, en Juventud Unida; **Alem vs. Puerto Nuevo, Liniers vs. Juventud Unida**, en Lamadrid; **Argentino de Merlo vs. F. C. Urquiza y Acassuso vs. Midland**. Libre: **Ballester.**

"ZONA B": Riestra vs. Brown, en Sacachispas; **Yupanqui vs. San Carlos**, en General Belgrano; **Arenas vs. Paraguayo, Claypole vs. Sacachispas, Laferrere vs. Cañuelas, San Martín vs. Barracas y Palermo vs. Belgrano**, en Brown.

Coerezza Respondió al Ataque de Dellacasa

EL Director de la Escuela de Arbitros, de la Asociación del Fútbol Argentino, **Angel Norberto Coerezza**, dijo estar **"sorprendido"** por las recientes acusaciones vertidas por **Humberto Dellacasa, "porque las hace recién cuando abandona su cargo y cree que con esto se va a transformar en el paladín de la justicia".**

"Hasta hace seis días no me dijo absolutamente nada y nunca lo escuché puntualizar con tanta vehemencia esas acusaciones", dijo elex árbitro internacional.

Coerezza admitió sin embargo que el presidente del **Colegio de Arbitros** de la **AFA**, coronel **Carlos Mitchell**, recibe en su despacho a diversos dirigentes de clubes, pero aseguró que **"si estos critican a algún árbitro inmediatamente se corta la conversación".**

Dellacasa dijo hace dos días que el **Colegio** era **"una feria"** porque el coronel **Mitchell** acept las acusaciones de los dirigentes hacia los árbitros, lo que está prohibido según reglamentación vigente.

Además **Humberto Dellacasa** afirmó que recibió el telegrama de despido por **"ir de frente"** en todas las discusiones y por **"ser peronista"**.

Angel Coerezza, al ser consultado al respecto, señaló que **"eso es una infamia, a nadie se lo echa por su pensamiento político. Dellacasa está totalmente equivocado".**

¡Hay Crisis!

BOGOTA, 22 (UPI). — La selección colombiana de fútbol que estaba gestándose muy lentamente para cumplir con los compromisos de la "Copa América", entró en crisis al renunciar inesperadamente su director técnico, Humberto Ortiz, por desacuerdo con la entidad rectora de este deporte por desconocer los planes de trabajo.

La renuncia de Ortiz, desbarató los planes del combinado y colocó al equipo en la peor crisis antes de comenzar a trabajar.

Ortiz dijo a los periodistas que **"renuncié porque el plan que presenté juntamente con el doctor Ochoa Uribe no fue aprobado.**

Planes de Ahorro
No pague Cuotas Abusivas
Cancele su Prenda
Brinda Asesoramiento sin cargo
ESTUDIO JURIDICO
Consultas de 15 a 19 hs.
TE: 923-9860
AV. SAN JUAN 4201 CAP.

SALINAS HACE OIDOS SORDOS

LIMA, 22 (ANSA, UPI).— Mientras la postergación de la disputa po la Copa América es reclamada por algunos medios deportivos locales, ante la grave situación económica que afrontan la mayoría de los países sudamericanos, el presidente de la Confederación Sudamericana de Fútbol, Teófilo Salinas, salió al paso de tales críticas y afirmó que el torneo se disputará en el mes de agosto próximo

"La Confederación va a plantear esa medida en la primera reunión con los organismos deportivos de los países participantes", dijo Salinas, respecto de tales planteamientos publicados para que la Copa América sea postergada.

"El fútbol peruano en particular y el sudamericano en general, en estos momentos no están como para desembolsar ingentes cantidades de dinero en preparar un representativo", planteó el matutino local "Expreso".

Luego agrega que **"creemos que en estos momentos la Confederación Sudamericana de Fútbol, debe consultar a sus bases para ver la posibilidad de potergar este certamen para el año próximo".** Mientras tanto, las autoridades deportivas locales decidirán esta noche el nombramiento del entrenador del seleccionado, entre los tres aspirantes, Juan José Tan, Víctor Zegarra y Alejandro Heredia.

La preparación y posterio participación de la escuadra peruana en sus compromisos frente a sus similares de Colombia y Bolivia, demandará una inversión de novecientos millones de soles (poco menos de setecientos mil dólares), según lo mencionado por el "Expreso", atribuyendo esa cifra a la estimada por analistas en economía deportiva.

Los Horarios de "América"

La AFA dio a conocer anoche las fechas de disputa de los partidos que por la "Copa América" jugarán las selecciones de **Argentina** y **Brasil**, confirmando lo que adelantáramos en la edición de la víspera.

Tras las reuniones que mantuvieron **Julio Grondona** y los representantes de las asociaciones de aquéllos países, quedaron establecidas las fechas y estos horarios: miércoles 10 de agosto, **Ecuador - Brasil**, en Quito, a las 20.30 horas; **miércoles 24, Argentina - Brasil**, en Buenos Aires, a partir de las 21.30; jueves 1º de setiembre, **Brasil - Ecuador**, en Río de Janeiro, desde las 21.30; miércoles 7, **Argentina - Ecuador**, en Buenos Aires, a partir de las 21.30, y miércoles 14, **Brasil - Argentina**, en Río de Janeiro, desde las 21.30.

Estos encuentros corresponden al "Grupo I" de la "Copa América".

Los ganadores de cada uno de los grupos, que son tres, jugarán con la selección de **Paraguay**, que es el último campeón de este torneo y que será local en Asunción, el cuadrangular que definirá el equipo campeón.

Una vez puestos de acuerdo los representantes de los tres países en el ordenamiento de los encuentros los horarios en que se disputarán los mismos no fueron inconvenientes.

¡ENTRENO FRANCESCOLI!

Volvió Anoche de Montevideo y hoy ya Trabajó; Fillol, con Anginas

El uruguayo Enzo Francescoli volvió para quedarse. Su regreso de Montevideo se produjo en las últimas horas de ayer, y hoy entrenó en el Monumental, dónde primero se le presentó a quienes serán de ahora en más, sus compañeros de equipo. El talentoso oriental se mostró muy contento de poder estar en la entidad "millonaria" y es casi un hecho que el técnico José Varacka lo concentre e incluya en la formación que el próximo domingo enfrente a Huracán en el Monumental. Por otra parte, Julio Olarticoechea regresó a las prácticas y aunque no jugará en la fecha venidera, estará a disposición del entrenador para la semana que viene. También se supo que Ubaldo Matildo Fillol sigue sin arreglar su situación contractual, y que es posible que esté ausente ante el "Globito", pero esto por un problema de anginas que le impidió entrenarse durante la semana.

Francescoli se presentó a las **10 de la mañana en Núñez**, como le había prometido a **Varacka** oportunamente. El técnico se limitó a indagar y observar el estado físico en que se encuentra el jugador, al que es su intención incluirlo en el equipo que saldrá a jugar frente a **Huracán**. Máxime si se tiene en consideración las declaraciones vertidas por el presidente de la entidad, **Rafael Aragón Cabrera: "Espero que toda la hinchada responda al debut de nuestra nueva estrella. Hay que llenar el estadio no solo para demostrarle el apoyo al jugador, sino para iniciar el despegue de esta etapa que intenta encarar la institución.**

De acuerdo a lo que se pudo observar en el entrenamiento efectuado esta mañana, la alineación que podría salir al campo el próximo domingo no sería otra que esta: **Fillol o Puentedura; Saporiti, Tarantini, Nieto, García; Messina, Zuttión, Francescoli; Bica, Chaparro y Commisso.**

Por otra parte, llamó poderosamente la atención la presencia de **Julio Olarticoechea** que de esta manera retornó "millonario" al plantel, después de su repentina desaparición, por el conflicto contractual que mantiene con la entidad. El aguerrido futbolista comentó: **"Necesitaba descansar tres días junto a mi familia. No aguantaba más el ambiente tensionado en el que estaba viviendo y decidí que eso sería lo mejor para desintoxicarme. Ahora estoy de vuelta pero no pienso ir a ver nuevamente a los dirigentes. Esperaré a que ellos me llamen. Frente a Huracán no jugaré ni estaré en el banco de suplentes. Falté a los entrenamientos y es lógico que no me tengan en cuenta. Pero el miércoles próximo no tendré inconveniente en integrar la nómina de suplentes".**

Mientras tanto, **Fillol** se volvió a convertir en noticia. Porque la aparición de un cuadro de anginas puso en peligro su actuación del domingo. Por tal motivo no pudo reunirse con los dirigentes para arreglar su contrato. De mejorar, no solo continuará con las conversaciones, sino que ocupará el arco riverplatense. En caso contrario será de la partida **Puentedura.**

Chile: Deudas Heladas

SANTIAGO, Chile, 22 (DPA).— Las enormes deudas que afligen a todos los clubes futbolísticos de este país y que en su mayoría se mantienen con entidades bancarias, fueron congeladas por sesenta días, según informó a las entidades la **Asociación Central de Fútbol.**

La prórroga fue concedida por parte de la **Superintendencia de Bancos**, la que envió instrucciones en tal sentido a las entidades financieras en liquidación y a las intervenidas, manteniendo además contactos con el resto, para que también aplique la mencionada medida.

La misma, otorga un gran respiro a los clubes que se encuentran asfixiados por las cifras que figuran en sus pasivos y que son muy superiores a los activos que posee cada entidad.

Con este congelamiento las autoridades de la Asociación Central de Fútbol confían poder iniciar sorteos especiales de la **Polla Chilena de Beneficencia**, cuya recaudación no se empleará para servir al deporte en general como ocurre con los sorteos de todos los domingos, sino en beneficio directo de los clubes de fútbol.

La grave crisis que embarga al fútbol chileno, se acrecentó el año pasado debido a la fuerte disminución de espectadores de los estadios, hecho que se le atribuyó al pobre desempeño que la selección chilena cumplió en el campeonato mundial de España.

Tan, el DT

LIMA, 22 (AP).— La Federación Peruana de Fútbol designó hoy a **Juan José Tan** como director técnico de la Selección de este país, que participará en el **Campeonato Sudamericano** por la **"Copa América".**

En un comunicado la **Federación** dijo que **Tan** será asesorado por **Víctor Zegarra** y como preparador físico irá **Humberto Castillo.**

En la etapa inicial de la **Copa América** la selección peruana jugará ante **Colombia** y **Bolivia.** Los tres países figuran en el **Grupo 3.**

MUNDIAL '86: ESTADOS UNIDOS Y CANADA, NO CORREN; MEXICO ES FIJA

ZURICH, Suiza, 22 (AP).— La Federación Internacional de Fútbol de Asociación (FIFA) rechazó hoy los pedidos de Estados Unidos y Canadá de que sean vueltos a considerar como sede de la Copa Mundial 1986, con lo que quedaron frustradas sus esperanzas de ser país anfitrión del prestigioso torneo mundial.

El dictamen, anunciado en un comunicado de prensa, confirmó una versión similar de la Federación de Fútbol de Estados Unidos dada a conocer aparentemente con antelación, y virtualmente asegura que México surgirá como nación sede de la Copa Mundial cuando el 20 de mayo la FIFA informe su decisión final.

Tanto la Federación Norteamericana como la Federación de Fútbol de Canadá apelaron el mes pasado una resolución de la FIFA de que visitaría solo México para decidir la sede, la cual virtualmente descartó las solicitudes de los dos países del Norte.

La FIFA dijo que el subcomité que analiza los lugares "opina que ambas solicitudes... difieren en importantes aspectos de las condiciones establecidas... y por lo tanto no serán consideradas".

El comité agregó que "considera que su tarea concluyó", y que presentará al Comité Ejecutivo de la FIFA su informe sobre la visita a México, junto con las solicitudes norteamericana y canadiense, cuándo el organismo se reúna con Estocolmo el 20 de mayo para adoptar la decisión respectiva.

México, Estados Unidos y Canadá fueron los únicos países considerados para reemplazar a Colombia, designada originalmente como nación anfitriona de la Copa Mundial, que se retiró cuando sus autoridades del fútbol dijeron que no podían cumplir con la nueva reglamentación de la FIFA.

El presidente de la Federación Internacional, el brasileño Joao Havelange, enviará una delegación "personal" tanto a Estados Unidos como a Canadá para explicar la situación ante las respectivas federaciones de fútbol, dijo el comunicado de prensa.

Esperanza

NUEVA YORK, 22 (UPI).— La Federación de Fútbol de Estados Unidos dijo hoy que el directorio del organismo ha sido convocado para mañana para discutir un "apropiado curso de acción" en relación al anuncio de que la FIFA decidió ratificar a México como sede de la Copa Mundial de 1986.

Fricker dijo que la federación estadounidense se reunirá este fin de semana para estudiar la situación y agregó que aún "tengo confianza en que se pueda clarificar y corregir".

Vigo: 'Fabulosa' Ganancia

MADRID, 22 (ANSA).— Según pudo saberse del último informe proporcionado por la Federación Española de Fútbol que el último Mundial que se efectuó en este país, dio ganancias a la ciudad de Vigo, donde se disputó el Grupo 1.

Los gastos, consumidos enteramente por los trabajos de refacción del estadio y las zonas adyacentes fueron de casi 485 millones de pesetas los cuales fueron cubiertos y hasta superados por las recaudaciones por lo que se produjo una pequeña ganancia, la cual al ser conocida por los pobladores de la ciudad de Vigo, dio motivo de muestras de entusiasmo, algunos de los cuales elevaron un petitorio al gobernador de esa ciudad para que éste le dé destino apropiado a esas ganancias, para poder cubrir las necesidades más imperiosas que de los pobladores de Vigo.

Claro que tal ganancia restuló muy pequeña, ya que se trató solo de... cinco pesetas.

No obstante, para los pobladores de Vigo la realización del último mundial resultó un éxito económico, pues como muchos de ellos sostienen en Vigo no hubo pérdidas. Aunque el margen ha sido muy poco, hubo motivos para mostrarse satisfechos.

Por otra parte, otros sectores sostienen que la carencia de pérdidas respalda a quienes sostenían que Vigo debía ser una de las subsedes del Mundial de España, seguros de que en esta ciudad el citado certamen arrojaría buenos resultados.

Argentinos en la "Picota"

BOGOTA, 22 (UPI).— Las bajas actuaciones desarrolladas por **Millonarios**, ha comenzado a despertar las primeras consecuencias. Los dirigentes de la entidad se apersonaron al plantel profesional, para comunicarle que si no mejoraban la puntería en su performance, comenzarían a cancelar los contratos que ligan a los futbolistas con la institución. Entre ellos están los argentinos Vivalda, Van Tuyne, Godoy, Barberón y Carlos López.

Ante la deficitaria campaña que **Millonarios** realizó en la primera fase del campeonato oficial, una comisión de dirigentes encabezada por **Hermes Tamaye** interrumpió la práctica que llevaba a cabo por el plantel en pleno. Frente a la atención de todos, el citado directivo les comunicó que se había resuelto entrar a "cortar cabezas".

Según la justificación de **Tamayo**, el equipo de **Millonarios** está muy lejos de corresponder todos los esfuerzos depositados por los actuales dirigentes de la institución, para conformar una alineación de primer nivel.

Las palabras utilizadas por el dirigente de **Millonarios** fueron las siguientes: **"Estamos muy a disgusto con el equipo. Le hemos dado todo y ustedes no nos han devuelto nada. Jamás nos atrasamos con los sueldos, pero los resultados no los vimos todavía.**

Cabe acotar que en **Millonarios** militan seis extranjeros. Ellos son el **paraguayo Enrique Villalba y los argentinos Alberto Vivalda, José Daniel Van Tuyne, Horacio Godoy, Carlos López y Esteban Barberón.**

Importante Empresa Metalúrgica Ubicada en zona Tortuguitas seleccionará

TECNICOS MECANICOS
Para turnos rotativos
Con experiencia en preparación de máquinas. Jornal desde $ 60.000 p/hora.

OFICIALES MECANICOS
Para mantenimiento de máquinas y herramientas de producción. Jornal desde $ 75.000 p/h.

OPERARIOS DE PRODUCCION
Para turnos rotativos desde $ 49.000 p/h.
Se recomienda concurrir con certificados de trabajos anteriores y residir en la zona.

Presentarse día sábado 23 de 8 a 12 en Avda. San Martín 3474, Piso 1ro. Florida a 2 cuadras de Panamericana y 3 cdras. de FCGB.

LA COPA DE ESPAÑA

MADRID, España, 22 (AP).— Fueron sorteados los encuentros que definirán las semifinales de la **Copa de España** cuyos partidos se disputarán el 8 de mayo los de ida y el 22 los de vuelta, enfrentándose el **Real Madrid** frente al **Sporting Gijón** mientras que **Barcelona** lo hará contra el **Real Sociedad** en San Sebastián.

Real Madrid es el único que todavía tiene posibilidades de ajudicarse tres títulos en la presente temporada. Por un lado tiene un noventa por ciento de posibilidades de alzarse con el campeonato local, a lo que se le debe agregar la de ganar el Campeonato de Europa de Campeones de Copa, cuando se enfrente con los escoceses de Aberdeen, en Suecia.

Los otros tres equipos la única posibilidad que tienen es la de obtener el título de Campeón de Copa ya que los tres están descartados para obtener el de la Liga y el Real Sociedad fue eliminado en las semifinales de la Copa de Europa.

Todo hace preveer que la final la jugarán el Real Madrid y el Barcelona.

El técnico del Barcelona, el argentino **César Menotti**, expresó luego de conocer el resultado del sorteo: **"El Barcelona tiene que ser el primero y jugar la final con el mejor. Ya le dije a los socios que mi destino en el club es trabajar para el futuro. Si logramos el título mucho mejor, pero hay que trabajar y hacer que el Barcelona sea el mejor de todos, el primero. Y esto ocurrirá en la temporada venidera".**

LOAS PARA NACIONAL

MONTEVIDEO, 22 (UPI).— La prensa local destacó con grandes titulares el triunfo de **Nacional de Montevideo** sobre **Olimpia** de Asunción, en **Paraguay**, por 1 a 0, en el grupo 5 de la **Copa Libertadores de América.**

La Mañana dijo: **"Dos puntazos para aclarar el panorama muy a tiempo"** y agregó que **"Wilmar (por Cabrera) fue una alud".**

El Día tituló por su parte que **"Nacional fue otra vez dueño de Asunción"**, y dijo que el gol de **Alzamendi** fue **"un gran paso de los tricolores hacia su sueño de Copa".**

El País también dedicó un título a ocho columnas al partido disputado en **Asunción**, calificando como **"impactante" valioso triunfo de Nacional".**

Añadió que **"la planificación fue impecable y pudo ser goleada". "Wilmar Cabrera jugó un partido sensacional y en menor medida lo hicieron Luzardo, Abalde, Alzamendi y Miguel Angel Brindisi"**, acotó.

También los otros medios de prensa, como la radio y la televisión, dieron amplia difusión l triunfo del conjunto **"Tricolor"** sobre el siempre difícil rival paraguayo.

Otro elogiado fue el técnico argentino, **Miguel Angel Basílico**, quien preparó la táctica para triunfar como visitante. Cabe señalar que en ese grupo se encuentran **Nacional de Paraguay** y el **Wanderers de Uruguay**; éste todavía con chance para pelearle la clasificación de **Nacional de Montevideo.**

UNA ELECCION PROBLEMATICA

Quedaron Libres

SAN MIGUEL DE TUCUMAN, 22 (De nuestro corresponsal).— **Cosa juzgada.** La Cámara de Apelaciones en lo Penal, de la Primera Nominación, **absolvió a los tres ex dirigentes del club Redes Argentinas, de esta ciudad.** Los citados estaban siendo procesados bajo la acusación de **"estafa en grado de tentativa"**, que fuera formulada por el propietario del inmueble donde funcionaba anteriormente la entidad. Su domicilio estaba sentado como **Avenida Juan B. Justo 941, en Villa 9 de Julio.**

Como se sabe, **Redes Argentinas** utilizaba el inmueble para su estadio de básquet. En el mismo era donde se desarrollaban los encuentros pertenecientes al campeonato oficial de la **Asociación Tucumana.** Una vez desalojados por el dueño del lugar, la entidad fijó sus instalaciones en **Blas Parera 102.**

La medida adoptada por la Cámara de Apelaciones favorece directamente a **Francisco Fernández, Ramón Venecia y Manuel Eduardo Villarroel,** que eran los tres implicados en la causa iniciada oportunamente. El veredicto adoptado fue suscripto por los doctores **Osvaldo Próspero Dominguez, Eduardo Marea Maidana y Juan Carlos Schereier, con dictamen favorable del fiscal de cámara, doctor Victor Alvarez.**

De esta manera se ha cerrado una polémica y encendida página del básquet tucumano.

El Básquet de la "B" con Tres Partidos de Campanillas

Esta noche a las 21 se escribirá el tercer capítulo del extenso campeonado de básquetbol de primera división "B", que presenta un atractivo programa, con tres encuentros de campanillas como son los de Morón-Círculo Policial, José Hernández - Estudiantes de la Plata y Náutico Hacoaj-Atlanta.

Una fecha para todos los gustos y que seguramente congregará mucho público, como ocurrió en las dos primeras jornadas.

El quinteto de Morón, que viene de obtener una importante y trabajosa victoria como visitante frente a Atlanta, recibirá a Círculo Policial, equipo que llegó a jugar este torneo, por haber ganador un cuadrangular clasificatorio.

El conjunto del oeste se ha reforzado con relación al que finalizó jugando en 1982. Las incorporaciones del juvenil pivot, Daniel Aispurua (18 años y 2 metros), lo ha solidificado en la zona de los tableros el base Alejandro Cassettai le ha otorgado una mayor dinámica y también gol en la media distancia, mientras que su hermano, Marcelo aporta fuerza debajo de los tableros.

Enfrente tendrá como adversario a un equipo con gente joven y el aporte de dos experimentados jugadores como el sanjuanino Albarracín y el play maker, Nelson Pereiro.

Un encuentro difícil para Morón, ya que Círculo Policial demostró, en sus dos primeras presentación un trabajo homogéneo y efectivo.

José Hernández, que ha conformado un equipo de nivel tendrá como oponente a Estudiantes de La Plata, en la reedición de un duelo de la "C", en 1982.

El equipo de Mataderos dirigido por el uruguayo Normando Rossi tiene figuras importantes como Mario Marciano, (llegado de Morón), Gustavo Fuente a préstamo de Independiente, Carlos Cechini y Julio Collusso y los "más viejos" Ricardo Bonichini, Arturo Budding y el mayor de los hermanos Belli, Alfredo.

El otro enfrentamiento encontrará al invicto, Náutico Hacoaj, casi con el mismo plantel del año pasado, más el agregado de Julio Capilla, proveniente de Defensores de Hurlingham y Atlanta, que buscara la rehabilitación, luego de su traspié en la fecha anterior ante Morón.

Un encuentro, con dos equipos de distintas características, pero los dos con muy buenos jugadores y que están en condiciones de brindar un espectáculo vibrante, tensionado y con "clima".

El programa completo de encuentros es el siguiente: Universidad de Belgrano - Gimnasia y Esgrima de Villa del Parque, en América del Sud, Crovara - Teléfonos, Macabi - Bet Am, Comunicaciones - Pueyrredón y Defensores de Hurlingham - YPF.

Una noche para ver básquetbol de la "B", pero también básquetbol del bueno, ya que el programa tiene atractivos especiales.

Primera Reunión

A pesar de la crítica situación por la que atraviesa la conducción de la **Confederación Argentina de Básquet,** es muy factible de que a la brevedad se solucione el problema del puesto de director técnico del preseleccionado nacional, vacante. Dicha función es casi un hecho de que sea cubierta por el entrenador **Alberto Finguer.**

Finguer, como corroborando nuestro anticipo, citó para **hoy a las 20** a los **20 jugadores** que integrarán el preseleccionado que tiene como objetivo fundamental, la disputa del **Campeonato Sudamericano de Básquet** que se realizará en **Brasil, en mayo venidero.**

En vista de la cercanía de la competencia, los entrenamientos oficiales del plantel elegido oportunamente comenzarán el **lunes.**

Los basquetbolistas convocados para esta responsabilidad son: **Javier Maretto (Ferro), Luis Oroño (Ferro), Miguel Cortijo (Ferro), Luis González (Ferro), Diego Maggi (Ferro), Sebastián Uranga (Ferro), Eduardo Cadillac (Obras), Carlos Raffaelli (Obras), Carlos Romano (Obras), Esteban Camisasa (Obras), Héctor Campana (Obras), Héctor Haile (River), Daniel Aréjula (River), Marcelo Duffy (River), Fernando Prato (River), Héctor Zeballos (River), Adolfo Perazzo (Boca), Daniel Barrales (Independiente), Jorge Faggiano (Estudiantes-Bahía Blanca) y Germán Filloy (Sirio-Brasil).**

Tienen Casa Propia

La Asociación de Técnicos de Básquetbol de la República Argentina inauguró su casa propia en Planes 738 de esta Capital. El viejo sueño de Juan Carlos Sola cuando creó ATEBA se ha hecho realidad. Fue un sencillo acto, con la presencia de personalidades del básquetbol, entre las que se contaban el presidente de la CABB, comandante mayor Gerardo Passenhein, el titular de la Federación de la Capital, Agustín López, el maestro Casimiro González Trilla, el grande José Biggi, una delegación de la provincia de Córdoba, con el técnico Roberto Germanetto acompañado por dirigentes de la Asociación Española y jugadores de la actualidad como Carlos Romanó y Antonio Ornatti.

Hablaron Rubén Annelli, el presidente de ATEBA, Jaime Pérez, quienes resaltaron la importancia que tiene este logro y el apoyo de gente, que desinteresadamente colaboró y ayudó en estos diez años.

Posteriormente se descubrió una placa, en la que se destaca este feliz acontecimiento.

ATEBA crece, cada día avanza más. Ahora tiene fijadas otras metas, que con el apoyo de todos los técnicos del país, seguramente se harán realidad muy pronto.

A TODO HOCKEY

Mañana a partir de las 16.45, se disputará la primera fecha del torneo preparación selectivo Libertador **Simón Bolívar,** para equipos de hockey sobre patines de las categorías primera, reserva, juveniles, cadetes, intermedia, infantiles y promocionales, habiéndose inscripto para este evento 88 equipos.

El torneo será clasificatorio, pues los que finalicen en los primeros 8 lugares militarán en el próximo torneo oficial de la categoría primera A, mientras que los 6 restantes jugarán en la primera B, siguiéndose en el futuro con este sistema de ascensos y descensos.

El programa de partidos para la primera ronda en la división superior es el siguiente: Deportivo Español vs. River Plate, Platense vs. Comunicaciones, Huracán vs. Gimnasia y Esgrima, Harrod's Gath y Chaves vs. Racing, San Lorenzo vs. Ciudad de Buenos Aires, Independiente vs. Vélez Sársfield y Cardenal Copello vs. Estudiantil Porteño. Este último partido se jugará en Comunicaciones.

Paralelamente, mañana se disputará la segunda fecha del **Torneo Metropolitano 1983 de Patín Carreras,** en el patidrónomo del **Club Bella Vista,** a partir de las 13.

Armaron el Equipo

Las pesas de nuestro país estarán representadas por 17 deportistas en los **IX Juegos Panamericanos de Venezuela.** De todos los nominados por la **Federación Argentina de Pesas,** uno de los pocos que tiene alguna posibilidad de conquistar alguna medalla es el ya veterano mosca (hasta 52 kilos) santafecino **Francisco López,** quien desde hace aproximadamente 15 años es uno de los principales animadores de las competencias de levantamiento olímpico de pesas. Las categorías más pesadas aparecen con pocas posibilidades, porque en estas divisiones las marcas son de escaso relieve.

Categoría hasta 52 kilos: Francisco López (S. Fe); José Santos (Comunicaciones); Alejandro Sueldo (Vélez), y Luis Luna (Jujuy). **Hasta 56 kilos:** Ricardo Santos (Comunicaciones y Carlos Guzmán (Capital); **Hasta 60 kilos:** Osvaldo Cianci (River) y Alejandro Fernández (River. **Hasta 67 kilos:** Alejandro Ciudad y Dardo Gallo (Independiente). **Hasta 75 kilos:** Horacio Anselmi (River), Fernando Burla (Capital) e Ignacio Mojrenfeld (Obras). **Hasta 82 kilos:** Roberto Guzmán (Capital). **Hasta 90 kilos:** Isidro Poveda (Independiente) y Miguel Rodríguez (GEBA). **Hasta 100 kilos:** Gustavo Malgor (River). **Hasta 110 kilos:** Ricardo Lisci (River).

El Apertura

En las instalaciones del **Club Macabi,** mañana se realizará un importante evento de pelota al cesto, que ha sido denominado **Torneo Apertura Enrique Romero Brest.** El certamen cuenta con la organización de la **Federación Metropolitana de Pelota al Cesto.**

Intervendrán en el certamen importantes representaciones de diversas entidades.

Participarán en el **Torneo Apertura Enrique Romero Brest,** entre otros, los sextetos representativos del **Ateneo Popular de Versalles, Gimnasia y Esgrima de Villa del Parque, Imperio Junior y Macabi.**

También han comprometido su participación los equipos del club **Las Heras, Lanús, San Andrés y River.**

La lista de competidores para este importante evento se completará con la inclusión de los equipos de la **Sociedad Italiana de Tiro al Segno, Sociedad Hebraica Argentina y el Club Atlético Sefaradí Argentino.** Estos conjuntos protagonizarán, a no dudarlo, un torneo interesante.

RIVER SE TIRA AL TITULO

El equipo de handbol de **River** fue subcampeón en el torneo oficial de primera categoría del año pasado. Pero los "millonarios" no se conformaron con este halago. Fue así que ya se están preparando intensamente para la disputa del torneo de esta temporada. Pero con más ambición que en otras.

Por ello, y con la finalidad de reforzar al conjunto, acaba de lograr el concurso de tres jugadores considerados algo así como "fenómenos" del handbol. Ellos son **Alejandro Bono, Claudio Strafe y Norberto Schunk.** Según señalaron los integrantes de la subcomisión de handbol de River: **"Si el año pasado fuimos subcampones sin estos tres extraordinarios jugadores, seguramente que en esta temporada nadie nos impedirá alzarnos con el título".**

A continuación explican, en apretada síntesis, las principales características de cada uno de estos handbolistas: **"Claudio Strafe es un goleador por naturaleza. Posee un excelente físico y tiene 22 años. Es integrante de la selección argentina, habiendo competido internacionalmente con marcado éxito. Integró la terna de los Olimpia en 1981 y 1982. Por su potencia y su visión de arco es considerado el wing izquierdo Nº 1 del país".**

Una vez aclarado que ahora el equipo tendrá más gol, hablando de **Norberto Schunk: "Es un gran arquero. También tiene 22 años y al igual que Strafe ha competido internacionalmente. Fue figura en el último Panamericano y ganó el Olimpia '82".**

En relación con **Alejandro Bono** manifestaron que **"su exquisitez, habilidad y precisión en los remates, agregado a su juventud (23 años), motivó que el club recuperara a este jugador que el año pasado representó a AFALP".**

El torneo comenzó el viernes 8 del corriente. Pero el "plato fuerte" se vivirá este domingo, cuando se enfrenten nada menos que **River y Ferro,** en un cotejo donde ambos **"presentaremos a nuestras nuevas adquisiciones. Nosotros seremos locales, jugándose a las 20. Seguramente éste será el cotejo excluyente de la jornada. Creemos que el gimnasio principal riverplatense no dará abasto para albergar al público que esperamos".**

Alejandro Bono, a la izquierda y Claudio Strafe y Norberto Schunk. Los tres fenómenos del handbol ya son jugadores de River. debutarán este domingo ante Ferro en difícil encuentro.

Lucha Libre

Mañana se disputará en la **Sociedad Hebraica Argentina (SHA)** el **Campeonato Argentino de Lucha Libre** para las categorías infantiles, juveniles y mayores de primera división. Este torneo será el correspondiente a 1982, debido a que el año pasado no se pudo efectuar porque la sede era la ciudad de Rosario y en ella se estaban llevando a cabo los **II Juegos Deportivos Cruz del Sur.**

Por tal motivo, este torneo ha despertado mucha expectación entre los aficionados a esta disciplina deportiva, a la vez que permitirá una gran participación de luchadores en las diferentes categorías que se presentarán en este oportunidad en el evento.

Pero la que seguramente más concitará la atención general, será la división superior, donde han comprometido su asistencia los mejores valores de la especialidad de todo el país, lo que hace prever desde ya combates intensamente disputados y de gran emotividad, dada la manifiesta paridad de fuerza de los contenientes.

ENTRE LA JUSTICIA Y LA MUERTE

PARANA, 22 (De nuestro corresponsal). — De no surgir cambios de último momento, para hoy está prevista la presentación del rugbier **Luis Colliard**, declarando ante la **Segunda Cámara del Crimen** de esta ciudad, en audiencia pública de apelación a una resolución que le niega la excarcelación

Colliard, integrante del equipo del **Paraná Rowing Club** de esta capital, fue procesado por el juez de instrucción **Felipe Galli**, como agresor de **Cayetano Massi**, del Rugby Ateneo Inmaculada de Santa Fe, en un partido de carácter amistoso disputado aquí el sábado 9 del corriente.

En ese encuentro, Colliard le aplicó a Massi un fuerte puntapié en la cabeza, en la salida de una montonera. El árbitro del encuentro, entendiendo que había sido un acto intencional, inmediatemente le expulsó de la cancha, debiendo ser retirado Massi en una camilla.

Luego de este inciente, el supuesto agresor fue detenido por la policía y desde ese momento permanece arrestado en la Unidad Penal N° 1 de Paraná.

Massi, quien actualmente se halla en estado de coma 4 (vida vegetativa), está internado desde el martes 12 en la sala de terapia intensiva del sanatorio Garay, de Santa Fe, y los médicos que lo están atendiendo ya han perdido las esperanzas de que se recupere.

Tras haber sido detenido el rugbier Colliard, su abogado defensor apeló la orden de prisión que había emanado del juez de instrucción ante la Cámara del Crimen.

Hasta el momento el jugador Colliard está formalmente acusado de haber agredido intencionalmente a su ocasional adversario, mediante el fuerte puntapié que le aplicó en la cabeza y que le produjo la dolencia qeu en este momento tiene: vida vegetativa.

Ante esta acusación, inmediatamente la defensa del procesado comenzó a basar su accionar en la suposición de que el golpe fue casual, ya que no habría existido motivación previa para la precipitada agresión directa. En caso de realizarse hoy la audiencia pública, recién se sabría en qué posición se halla actualmente el inculpado.

Título a la Tucumana

IBARRA-PLAZA DISPUTAN LA CORONA PLUMA; TODO EL INTERIOR

Este viernes Tucumán será sede del combate más importante de los muchos que presenta la cartelera boxística en nuestro país. Es que allí se presentarán dos de los mejores púgiles de la provincia y que combatirán a doce rounds con el título tucumano de los plumas en juego. Ellos son el campeón, **Carlos Ibarra**, y su único vencedor en el campo profesional, **René "Torito" Plaza**. La pelea se hará en el cuadrilátero del Club Defensores de Villa Luján, y se espera que el marco de público sea multitudinario, pues ambos son ídolos dentro de su provincia.

Ibarra está en el cuarto lugar en el ranquing nacional de la categoría, mientras que Plaza está en el séptimo puesto en el mismo escalafón.

● MELONE - VICENTE

En el Club Unión Española de la capital de Córdoba el welter junior local, **Julio Melone**, se enfrentará en el combate principal de la velada al salteño **Hugo Antonio Vicente**, en combate pactado a diez vueltas.

● MAR DEL PLATA

El fuerte pegador de la zona, **José Ludueña**, que viene precedido de importantes triunfos en su corta carrera profesional, tendrá esta noche en el ex campeón argentino de los welters, el puntano **Simón Escobar**, su rival más difícil hasta el presente.

El combate, el segundo de la temporada invernal se desarrollará en el gimnasio del Club Quilmes de la ciudad marplatense, y en él habrá promesa de nocaut.

● SANTA ROSA

El liviano pampeano **Angel Heredia** intentará continuar con su buena racha de victorias al enfrentar al bonaerense **Oscar Pérez** en el Club Fortín Roca de la capital pampeana.

● TITULO MENDOCINO EN JUEGO

El actual campeón mendocino de los plumas, **Roberto Haidar**, arriesgará su corona ante su retador, que marcha invicto, **José Mario López**, en combate a realizarse en el gimnasio del Club Orfila, de la localidad homónima, en las cercanías de la capital de la provincia.

● NUEVE DE JULIO

En la ciudad bonaerense de 9 de Julio se producirá una nueva presentación del invicto liviano local, **Roberto Defooz**, quien en la ocasión cruzará guantes con el bonaerense **Rubén Coria**.

● UNIDOS DE POMPEYA

Como es habitual, a partir de las 22, el Club Unidos de Pompeya realizará una reunión de boxeo amateur, donde se han programado cinco peleas.

Los combates estarán a cargo de **Daniel Altamira** frente a **Rubén Velázquez**, **Alfredo Dure** ante **Miguel Madelo**, **Robinson Contreras** con **Oscar Flores**, **Atilio Cuevas** frente a **Lisandro Soler** y **Javier Savaglio** chocará con **Ramón Carrizo**.

La cita es en la sede de la institución en la avenida Sáenz 871, de esta capital.

¿BEBE CON LICENCIA?

Una seria denuncia está estudiando la Federación Argentina de Boxeo (FAB), que de comprobarse podría derivar en drásticas sanciones para los responsables.

Según la informaciones recibidas por la FAB la delegación Rafaela, dependiente de la Asociación Santafesina de Boxeo, ha cometido serias irregularidades al otorgar la licencia a un púgil aficionado que tan solo tiene 15 años de edad.

El beneficiario, quien a la larga podría ser el perjudicado, es **Ramón Falconi**, que recibió la licencia que lo autorizaba a participar en un torneo interbarrios.

Pese a no tener la edad mínima exigida por los reglamentes, 16 años, Falconi recibió el instrumento legal que lo autoriza para la práctica del boxeo.

Fue así que enfrentó el pasado 25 de marzo a **Víctor Alcaraz**, hecho que provocó las más diversas reacciones, ante la riesgosa infracción que supone extender la licencia sin que el causante tanga la edad mínima exigida por los reglamentos de la federación argentina.

● INVESTIGACION

Las autoridades de esta última institución continuarán en la investigación y ya adelantaron que seguirán hasta sus últimas consecuencias para que hechos de esta naturaleza no vuelvan a repetirse.

En Chile no le Tienen Confianza

SANTIAGO, Chile, 22 (ANSA). — La prohibición de poder enfrentar al pugilista venezolano **Fulgencio Obelmejias "coarta mi libertad de trabajo"**.

Así lo denunció el chileno **Miguel Cea**, campeón nacional y latinoamericano de los medio pesados.

Cea debía medirse con Obelmejias (dos veces aspirante al título mundial de los medianos), pero no recibió el pase de la Federación Chilena de Boxeo para este combate que consideró que el púgil **"no está en condiciones de medirse de igual a igual con el venezolano"**.

● INJUSTICIA

El chileno dijo que esto **"es una injusticia. Arriba del ring se demuestran las cosas. Me coartan la libertad de trabajo. Estoy ubicado en el décimo lugar del ranking mundial y por algo será. Me provocan un daño económico. Tengo necesidades y debo pelear para hacer frente a obligaciones de carácter económico"**.

● DEMANDA

Cea anticipó que estudiaría la posibilidad de demandar por daños y perjuicios a la Federación Chilena de Boxeo, o **"bien irme del país y seguir mi carrera profesional afuera"**.

● ENTRENO JACINTO

SANTA FE, 22 (De nuestro corresponsal). — El ex campeón argentino de peso mediano, **Jacinto Horacio Fernández**, entrenó normalmente para el combate que sostendrá el próximo 30 de abril en el Luna Park, frente al tucumano **Roberto Ruiz**.

● POSTERGACION

La pelea debía concretarse el próximo sábado, pero Fernández informó sufrir de una afección a la cintura, por lo que se decidió el aplazamiento del combate.

● RECUPERACION

Recuperado de la dolencia, el boxeador santafecino —segundo en el ranking— reanudó su trabajo en el Monzón Boxing Club, donde es dirigido por **Emilio Helguero**.

crónica CLASIFICADOS

9 MUEBLES Y MAQUINARIAS: P OFICINAS, NEG. E INDUSTRIA

VENTAS (9)

HELADERA comerc. cons. 752-3157.

10 MAQ. DE COSER Y TEJER P/EL HOGAR (Cpra. - Vta. - Perm.)

COMPRAS (10)

RULEMANES compro. Tel. 855-7840.

RULEMANES usados pago mejor. Tel.: 87-2116.

15 SERV PROFESIONALES CONSULTORIOS-VARIOS (Ofrecidos Cpra - Vta - Alq.)

OFRECIDOS (15)

DENTADURAS, reparo en el acto. 8/20. Lavalle 2072, 1° D. 45-5381.

DENTADURAS, reparo en el acto. 8/20. Talcahuano 291. 48-5687.

DENTADURAS

Rotas arreglo en el acto. Boedo 981. Pedir hora: 97-8137.

Mecánica Dental
Centro Odontológico Integral
Dentaduras

Nuevas inmediatas fijas $ 5.000.000, rotas, flojas, correcciones, implantes estética bucomaxilofacial, extracciones.
"SONRIA YA"
Bulnes 1910 PB Capital
97-4113 - 84-6049

19 AUTOMOVILES PART. Y TAXIMETROS (Cpra - Vta - Perm - Transf.)

COMPRAS (19)

CHOCADOS compro urgente. 69-0177.

34 EDICTOS CONVOCATORIAS Y AVISOS AL COMERCIO

EDICTO

El Juzgado Nacional de Primera Instancia en lo Civil y Comercial Federal N° 7, Secretaría N° 13, de Capital Federal, cita y emplaza a estar a derecho a la ausente MARIA ELOISA CASTELLINI por el término de noventa días desde la última publicación del presente. Publíquese por cinco días. Buenos Aires, febrero 16 de 1983.

Eduardo C. Bauzá Mercére
Secretario

crónica CLASIFICADOS

PALMA LAMENTA LA DESAPARICION DE ET

Con mucha pena y congoja recibió **Sergio Víctor Palma** la noticia de la súbita muerte de quien fuera su rival en el Luna Park por la corona mundial de los supergallos, que entonces ostentaba el chaqueño, en juego, **Wilchit Muangroi-et**.

El tailandés murió como consecuencia de los golpes recibidos al chocar con su automóvil en una carretera cerca a Bangkok.

Muangroi-et intentó pasar un camión, resbaló en el pavimento y se fue contra la banquina donde comenzó a dar varios tumbos.

Palma recordó sobre quien fuera uno de sus adversarios más difíciles: **"Fue el más vehemente y temerario de todos mis retadores. Los boxeadores —que somos algo masoquistas— a veces nos queremos cuando más nos pegamos. Tal vez por eso, y por su humildad, siempre evoqué con cariño al desaparecido tailandés"**.

Muangroi-et estaba a punto de combatir nuevamente por la corona del mundo de la categoría, pero esta vez ante Leo Cruz, pues faltaban solo detalles para que se firmara el contrato, faltando solamente fijar la fecha del combate, pues **José Cordero**, apoderado de Leo Cruz, había aceptado los 200.000 dólares que le ofrecieron para defender el título en Bangkok.

"Sinceramente lamento mucho su fallecimiento, que además me tomó de sorpresa", finalizó diciendo el ex campeón. El tailandés tenía 27 años de edad y fue el 3 de octubre de 1981 cuando se midió con Palma en el Luna Park, perdiendo por puntos.

● CONTRATO KING - CEDENO

CARACAS, 22 (ANSA). — El promotor venezolano **"Rafito" Cedeno** firmó un contrato con el empresario boxístico norteamericano **Don King**, para presentar en Venezuela, vía satélite, diversas peleas de campeonatos mundiales a realizarse durante este año, se supo aquí.

INTENSO PROGRAMA PARA LA GIUSSANI

Liliana Giussani, tenista N° 2 de nuestro país, culminó su preparación para afrontar una serie de torneos de carácter internacional y partirá este martes con destino a **Italia**, donde el 30 comenzará la disputa del **Abierto de Peruggia**. Posteriormente, la cordobesa Giussani se presentará en los "Open" de Suiza y Alemania.

Para setiembre, **Giussani**, junto con **Emilse Raponi** e **Ivana Madruga**, integrará el equipo argentino que intervendrá en la **Copa de la Federación**, certamen que se juega de una forma similar a la **Copa Davis**, pero que es reservado para las damas.

La deportista cordobesa piensa cerrar el año en los **Estados Unidos**, tomando parte en eventos que se llevarán a cabo en **Atlanta, Indianápolis y Nueva Jersey**, entre otros.

Como sucede habitualmente, en esta prolongada gira internacional **Giussani** estará acompañada por su hermano, **Edgardo**, destacado tenista, quien en los últimos tiempos ha ascendido posiciones en el terreno nacional.

De esta forma, **Liliana Giussani** se suma al éxodo de jugadores de tenis que se produce en nuestro país desde hace varios años, con motivo de iniciarse la temporada europea y posteriomente la estadounidense.

● VILAS, TERCERO

NUEVA YORK, 22 (ANSA). — El argentino **Guillermo Vilas** figura tercero en la clasificación mundial de tenistas elaborada por la computadora del **World Champinship Tennis**. Su compatriota, **José Luis Clerc**, está en la décimanovena posición.

Los primeros clasificados son estos: 1) **Iván Lend** (Checoslovaquia), 57,86; 2) **John McEnroe** (EE.UU.), 53; 3) **Guillermo Vilas** (Argentina), 42,13; 4) **Jimmy Connors** (EE.UU.), 38,85; 5) **Gene Mayer** (EE.UU.), 38,20; 6) **Kevin Curren** (Sudáfrica), 31,88; 7) **Bill Scanlen** (EE.UU.), 28,12; 9) **Yannick Noah** (Francia), 27,70, y 10) **Vitas Gerulaitis** (EE.UU.), 25,12.

QUIQUE, EN LA PISTA

Recorrió el Circuito de Nurburgring; Benamo, en Italia

NURBURGRING, Alemania Federal, 22 (DPA, AFP y ANSA).— El argentino **Enrique "Quique" Mansilla** se encuentra en esta ciudad desde la víspera, para participar en la cuarta fecha del **Campeonato Europeo de Fórmula 2,** competencia que se correrá este domingo. El piloto argentino, apenas llegado a esta ciudad, se dirigió al circuito para recorrerlo en un auto particular y así tener su primer contacto con un trazado que le es totalmente desconocido.

Mansilla señaló que está conforme con el circuito: **"Pienso que es un autódromo ideal para mí, aunque es tremendamente peligroso. Aquí hay que manejar sin errores, porque una equivocación puede significar ir a parar a un precipicio. Además, todo se puede complicar si persisten las lloviznas y la niebla".**

Mansilla se mostró eufórico porque podrá reaparecer en el automovilismo competitivo: **"Estamos en un hotel, con toda la gente del equipo, festejando mi regreso. Hace unos días tenía pocas esperanzas de correr, pero fue increíble lo rápido que se recuperó mi visión".**

Seguidamente aclaró que desde que le dieron el alta, el lunes, había guardado reposo en un hotel de Heidelberg: **"Después volví a la clínica y me hicieron una revisión completísima. Además de ver mi ojo, me mandaron a correr y después me examinaron el corazón, los pulmones, la presión arterial, todo. Es increíble como trabajan en ese sanatorio. Luego del examen no me dieron ninguna respuesta y a última hora me llamaron al hotel para decirme que podía correr. Allí comenzó la fiesta. Creo que mis saltos llegaron hasta el cielo".**

Finalmente habló de su reencuentro con el equipo de **James Gresham: "Ellos confiaban en que podría intervenir. Por eso fue que habían decidido traer mi auto de todos modos. Eso es bueno, porque me tranquiliza saber que confían de esa manera en mí".**

La competencia se correrá este domingo, a partir de las 8.45 (hora de la Argentina), sobre 9 vueltas al circuito de 20,600 kilómetros, para totalizar una distancia de 229,130 kilómetros.

● **EN ITALIA**

VARESE, Italia, 22 (ANSA y AFP).— El piloto argentino **Enrique Benamo** realiza exhustivos ensayos con el nuevo auto que conducirá en el **Campeonato Europeo de Fórmula Tres** a partir de la carrera de **Magny Cours,** a realizarse el 1º de mayo.

En **Zolder, Benamo** corrió con el **Ralt RT3** de 1982, debido a que aún faltaban algunos elementos para completar el auto nuevo. El modelo **RT5** que construyó **Ron Tauranao** para esta temporada de Fórmula Tres es bastante distinto a sus antecesores. El chasis es más angosto y varían fundamentalmente los pintones laterales. Además, la aerodinámica fue tratada de otra manera. La trompa es más aguzada y aprovecha en todo la penetración. Casi no opone resistencia al aire.

Benamo está realizando las pruebas en el autódromo de **Varano,** junto con **Emanuelle Pierre.**

¿POR EL AGUA O LA TV?

BAHIA BLANCA, 22 (De nuestro corresponsal).— Aunque todo parecería decir que la cuarta fecha del **Campeonato Argentino de Pilotos** fue postergada debido a que las malas condiciones climáticas reinantes en la zona han inundado los accesos al circuito **"Aldea Romana",** lo cierto es que ha comenzado a tomar cuerpo un rumor que dice que han surgido inconvenientes en la televisación de la competencia y esto habría empujado a dilatar las conversaciones.

Por una o por otra razón, la cuestión fue que el **Automóvil Club de esta ciudad, decidió postergar en una semana, es decir para el próximo 1º de mayo,** disputa de la jornada, que estaba programada para el domingo venidero.

La versión que hablaba de que habían surgido encendidos problemas con la emisora (ATC), que transmitió las tres primeras fechas del **Campeonato Argentino de Pilotos,** agrega que los mismos se habían originado cuando el citado canal comenzó a transmitir **un encuentro de fútbol de la divisional "B", los domingos por la mañana.**

Cosa que por lo visto, está llamada a continuar por el resto del año.

Se informó además que la carrera se relizará respetándose el programa original, que preveía **dos series a 8 vueltas y una final de 20, sobre el trazado número 2 del circuito, de 3.274 metros de longitud.**

En el Autódromo Manda el Reloj

El **Autódromo de la Ciudad de Buenos Aires** será escenario de una competencia de la **Fórmula Renault Argentina,** que se disputará este domingo. La carrera se desarrollará en el circuito Nº 5, que tiene una extensión de 2.126,310 metros, y estará organizadu por la **Asociación de Pilotos de Fórmula 4** mientras que la fiscalización de la misma estará a cargo de la **Comisión Deportiva Automovilística del Automóvil Club Argentino.**

Para hoy está prevista una intensa actividad en el autódromo, pues las máquinas saldrán al circuito para efectuar los entrenamientos con vistas a la competencia del domingo.

Las series clasificatorias se correrán mañana, estando prevista su realización entre las 14 y las 18. Finalmente, el domingo se disputará la competencia, para la cual se han organizado dos series de 15 vueltas cada una. Posteriormente se llevará a cabo un repechaje consistente en 10 vueltas al circuito Nº 5, mientras que la final será a 30 giros, siempre en el mismo escenario.

Esta carrera tiene una importancia fundamental para los pilotos de la categoría, dado que acuerda puntaje para el Campeonato Argentino. Por tal razón, en esta competencia se han inscripto los principales corredores de la especialidad en procura de conservar, o mejorar si es posible, la actual posición que ocupan en la clasificación parcial del campeonato.

Historiando un poco esta categoría en el autódromo, cabe recordar que la última prueba que hizo en ese escenario la **Fórmula Renault Argentina** fue hace más de 6 meses. Exactamente el 17 de octubre de 1982.

En esa oportunidad, y tras cumplir un gran desempeño, quien se alzó con la victoria fue el piloto **Roberto Urretavizcaya,** estableciendo un tiempo de 29m43s74/100 para las 30 vueltas, siendo su promedio horario de 131, 675 kilómetros. En segundo lugar se clasificó **Eduardo Bouvier,** siendo tercero **Néstor Gurini.**

EL POLO CON NUEVA FECHA

La Asociación Argentina de Polo hizo saber que ha sido postergado hasta el jueves 28 del corriente, el torneo de polo que, por las Copas General Belgrano y 3 de Febrero se iba a jugar a partir de mañana en los grounds de Coronel Suárez.

● **DEBUT**

En el precitado evento de polo se producirá el debut, en Coronel Suárez, de Gonzalo Tanoira, quien en esta oportunidad reemplazará al jugador Alberto Pedro Heguy quien a su vez, junto con su hermano Horacio y los hijos de éste, Horacio y Gonzalo, integrarán el cuarteto representativo de Chapaleufú.

● **ABIERTO**

El torneo por la Copa General Belgrano es abierto, mientras que el certamen por la Copa 3 de Febrero es con handicap.

Universitario y Banco es la Cita

Universitario y **Banco Nación** protagonizarán el principal partido de la tercera fecha del **Torneo Superior de la Unión Argentina de Rugby,** cuya primera parte se jugará mañana, a partir de las 16. El domingo se completará la ronda, con la disputa del clásico de nuestro rugby, pues **Atlético San Isidro** y **San Isidro Club** se enfrentarán en cancha del CASI.

Universitario, que viene de ganar sud dos primeros cotejos (ante **Champagnat** y **San Cirano**), aparece con más posibilidades de triunfo. Es que en esta temporada **Banco** está dando un imporante "handicap", como es la no presentación de su capitán, el medio apertura **Hugo Porta,** quien se encuentra jugando en el exterior.

Al faltarle el hombre gol y el armador del equipo, el rendimiento de Banco decrece mucho, situación que seguramente los de Villa de Mayo sabrán aprovechar muy bien. Pero igualmente las cosas no son absolutamente fáciles para CUBA, porque sus rivales, conocedores de estas falencias, seguramente ya habrán ajustado su técnica de juego para este importante encuentro ante uno de los punteros.

El otro líder del certamen, **Alumni** quien viene de ganarle a **Hindú** y **Champagnat,** aparentemente no tendrá que tener mayores problemas frente a **San Cirano,** recientemente ascendido. Todo dependería del trabajo del pack de forwards de este último equipo. Si logran neutralizar a sus rivales y permitir la entrada de los backs, el panorama variaría fundamentalmente.

Otro partido que se trae lo suyo es el que jugarán **Cardenal Newman** y **Champagnat.** Ambos han perdido sus dos primeros cotejos y sin duda se esforzarán al máximo por lograr sus primeros puntos. El partido es prometedor en acciones emotivas y disputadas, al igual que **Pucará** vs **San Patricio,** también sin puntos en la tabla de posiciones.

AVISOS AGRUPADOS · ORO · PROFESIONALES · ORO · COMPRAS Y VENTAS · ORO · COMPRAS · ORO

crónica CLASIFICADOS
SAN ISIDRO
Belgrano 66 Loc. 6
743-9061

URGENTE VENDO
Superpuesta marinera ..... $ 1.890.000
Dormitorio Cdor. Placard .... $ 3.490.000
Cocina Lavarropa máq./coser $ 1.990.000
HELADERA $ 4.890.000 TV $ 1.990.000
Cama de 1 Plaza ..... $ 899.000
Cama de 2 Plazas ..... $ 1.090.000
Colchón de 1 Plaza ..... $ 1.059.000
Colchón de 2 Plazas ..... $ 1.799.000
CASTAÑARES 1375
Capital (Altura Asamblea 1000)
Parque Chacabuco

ORO $ 1.200.000 PUEYRREDON 615
ALHAJAS ANTIGUAS
ONCE CASTELLI 361

ORO MORON ABIERTO DE 8 A 20 HORAS
ORO $ 2.800.000 x gr. Al. Ant. ORO FINO
ORO $ 1.680.000 X. GR. C/BRILL. $ 1.150.000
RIVADAVIA 18112 JOYERIA "LUJAN"
1 cuadra Estación. Frente Bco. Provincia

oro - Lomas - oro
$ 2.000.000 - oro 18 con Brillantes
Alhajas Antiguas Plata Brillantes. Sábados Abto. 9 a 13 hs.
Boedo 2 Local 33. Est. Lomas de Zamora

LANUS Pavon 4612 ORO
1/2 CUADRA ESTACION
$ 1.800.000 gr. en alhajas antiguas

LOMAS DE ZAMORA
ORO Brillantes - Antigüedades LAPRIDA
Hasta $ 1.500.000 p/Gr. 141
MAXIMA COTIZACION-COMPRO A COMERCIANTES

ORO PUEYRREDON 512 Casi esq. Corrientes SUPERAMOS
CUALQUIER PRECIO Y PAGAMOS UN ADICIONAL POR HECHURA
18 KL PAGAMOS HASTA $ 3.000.000

ORO CORRIENTES 2813 A mts de Pueyrredon
18 KL PAGO HASTA $ 3 000 000 el Gr
EL GR. EN ALHAJAS ANTIGUAS CON BRILLANTES

CORRIENTES 2832 Casi esquina Pueyrredón ORO
18 KL PAGO HASTA $ 3 000 000 el Gr
EL GR. EN ALHAJAS ANTIGUAS CON BRILLANTES

ORO ESTACION RETIRO
AV. RAMOS MEJIA 1472
Entre Estación San Martín y Belgrano
Pago en Alhajas Antiguas con Brillantes hasta $ 3.000.000 por gr.
también compramos Plata cualquier tipo de Alhajas-Rolex Dupont

ORO $ 1.200.000 ALH. ANT
PUEYRREDON 145 Loc. 11
FRENTE ESTACION ONCE

LANUS 9 DE JULIO 1565 ORO
$ 1.750.000 x Gr. ALH. ANT.

¡Ahorre su viaje al Centro! En SAN ANDRES
ORO Joyería "El Grillo" Paga MAS
Sin engaños la máxima cotización
¡ 1º y UNICO EN LA ZONA!
DR. ALEU 3067 - Fte. Estación.

JOYERIA "SAVOY" MORON
ORO $ 2.800.000 x gr. en Alhaj. Antig. c. Brillantes
ORO $ 1.100.000 x gr (FINO) y Todo tipo de Oro en desuso
SARMIENTO 892 Frente Estación
LADO RIVADAVIA (NO CONFUNDIR)

PROFESIONALES

ENFERMEDADES DE LA SANGRE - PIEL
VIAS URINARIAS
Dr. Cordondo. Médico
De 9 a 12 y de 15 a 21 horas
Saavedra 22 P.B. "B" 48-0401
(Plaza Once)

VENEREAS
Uñeras - Piel - Glándulas
Dr. O. Brizzio (Medico) 49-1525
9 - 12 y 15 - 20 hs
Bme. Mitre 2105 - Congreso

PIEL - VENEREAS - GLANDULAS
Dr. Jaime Itzcovich (Med.) 9-12 15-19 30
Ambos sexos
CORRIENTES 1250 8º L
41 5665 35 6507

Ya le Vino el Frío al Circo Platense

¡Una tarde más! Y comienzos de una noche ya bastante otoñal, entrada en invierno que, lógicamente, raleó las tribunas platenses. Casi un páramo en los tramos finales, alimentada la hoguera con los vales de las agencias y constituyendo un verdadero llamado de atención no ya para las actuales autoridades "que están en tránsito" sino para los eventuales interesados por la licitación: **hay que dar algo más...** Ya, la extructura del turf moderno no da para ganador, placé, llaves y dobles. Y si se pretende que el público se "banque" una reunión hasta el final, ofrecerle un postre de exactas, trifectas, cuatrifectas, **algo que atraiga más que lo que ya es obsoleto...**

Por supuesto que eso, electrónicamente es costoso. Y a mano, ocasionaría un montón de problemas. Pero lo de ayer —uno de los primeros días con el termómetro bajando— es un toque de atención. Porque la columna mercurial va a seguir bajando y el techo de la agencia será refugio no para tanto público. El hipódromo platense exige una renovación. Es el tercero en importancia en el país... ¡y no puede manejarse al mismo nivel que el vigésimo segundo!

FAST FOAL, LA MAQUINA

Obligado Título de la Actividad Palermitana Porque 1'1" Valen Oro

Está repetido el nombrecito. Pero son tantas las maravillas que Fast Foal hace en el reloj, que no podemos silenciar la fuerza que trajo en su partida de 1'1" para el kilómetro, llegando enterito como para dar poco ¡pero seguro en cuanto salga por plata! Veamos la información total que dio a conocer la gente del reloj céntrico.

(Pista grande normal)

FAST FOAL, A. Tarraño 1.000 en 1'1" últimos 800 a la par de Mac Keen, J. Caro en 49" con 12"2/5 de final, NADIA BOT, J. Batruni, 1.500 en 1'37"3/5 últimos 800 a la par de Princesa Mar, con J.A. González en 50"3/5, CANTINERO QUICK, E. Liceri 1.600 en 1'44"2/5, CASAL, M. Sarati 1.000 en 1'4"3/5; MOHUETE, A. de Arriba, 1.200 en 1'18" de los 2.800 a los 1.600; CASADISTANTE, H. Uñate a la par de Cortejante, P. Sahagián, 800 en 49", GRAN SIROCO, E. Liceri a la par de El Heroico, A. Pauleau, 800 en 49"; WHITE BALL, O. Ayude, 800 en 50"3/5; MACACOA, P. Peralta a la par de Cicerone, J. Oural 800 en 49"3/5 de los 1.000 a los 200, COPERNIQUE, A. Tarraño, 800 en 49"3/5; BUEN PASTOR, P. Verón, 800 en 49", USTARITZ, O. Ayude a la par de Republicano, M. Plana, 800 en 49"3/5, LA BURLONA, I. Gómez, 800 en 50"3/5, POUPE, I. Gómez, a la par de El Gitano, P. Rodríguez 800 en 50"3/5; CELOFAN, O. Ayude a la par de Escuela, O. Labanca 800 en 50"2/5; TORCAZA BAR, O. Ayude, 800 en 50"3/5; ENCHANTOLA, C. Flores 700 en 43"; PITUCO, E. Liceri 800 en 51"; POURTANT, A. de Arriba, 800 en 50"3/5; FACHINOSA, E. Figueroa, 800 en 51".

JUEZ DE PAN NO NACIO PARA FALLAR: I'4"

Bastante dificultado por la niebla, el parte de ensayos de San Isidro alcanza a mantener el nivel de los viernes. Nada brillante en materia de tiempos pero sí destacable la acción, por ejemplo de Juez de Pan, que clavó I'4" en el kilómetro y llegó enterito. O Salariado, con sus 28". Veamos la información completa emanada de nuestros cronometristas:

(Pista de arena normal)

JUEZ DE PAN, J. Michelli 1000 en 1'4" con 12" de final de los 1000 a los 2000; SALARIADO, H. M. López 500 en 28" (buena partida); PANCHO, J. Leske 700 en 42"2/5; VITOR NERVIO, L. Sosa 700 en 42"2/5; MIS ESTRELLA, J. Leske 600 en 35"; ALLIGATORE, H. Colman 800 en 52"2/5; DR. CLAUDIO, H. Libré 600 en 37"; EL CANTABRO, O. Zapata a la par de Acrilic, D. Suárez 800 en 51"3/5 del opuesto; BET, C. Flores 700 en 45" del opuesto; LINDO PIAL, J. Núñez 800 en 49"3/5; PRINCE ATENAS, L. Zárate 800 en 49"2/5; EMOCIONES, V. O. Centeno 600 en 35"1/5 de los 1800 a los 1200 (buena partida); POGROM, M. Escagües 600 en 36"3/5; MAD PARTY, J. Alvis 700 en 45"; MISS MARIETA, J. Aguirre 600 en 38"; HIBERNICO, J. Romero 600 en 37"3/5; COMIENZO, J. Leske 700 en 44"; PALMARESA, J. C. Noguera 600 en 37"; FLAMO, C. Bertoldi 600 en 36"2/5; LA MORALISTA, J. Zárate 700 en 45"; MAURITANO, J. Leske 800 en 53"; DR. RAY, H. Libré 700 en 44" del opuesto; CELERE, E. Romero 800 en 51"; CLERICAL SUN, C. Verdasco 800 en 50"3/5; AMBIDIESTRA, H. M. Lóñez 500 en 30"; LUCE MUCHO, R. Buonocuore 1000 en 1'6"3/5; NYFEE, G. Sena a la par de Domado, J. C. Noguera 600 en 37"3/5; SUEÑO DE SOL, C. Verdasco 800 en 51"; SE FALUCHO, H. M. López 800 en 51" de los 1000 a los 200.

PASODOBLE PROMETE DARLES UN BAILE

No estaba para chiches la cancha platense esta mañana. Se trabajó sobre pista pesada y en consecuencia no resultaron altisonantes las marcas registradas. El que acusó más brillo en el número de aprontes registrados fue Pasodoble que descontó 1500 metros en 1'38"3/5 con vivo final. Veamos ahora, el parte completo.

(Pista grande pesada)

PASODOBLE, con A. Sandoval, 1500 metros en 1'38"3/5; TORRENTE, C. Cáceres, 1600 en 1'49"4/5; KALMUD, C. Cáceres, 1600 en 1'49"1/5; EL ARRABAL, J. Vaira, 1700 en 1'54"; FORT TALE, C. Cáceres, 2000 en 2'19"3/5; EL LUCERO, J. Ojeda, 1000 en 1'6"; PIER, O. Telechea, 1000 en 1'5"2/5; PANELO, L. Romero, 1200 en 1'20"2/5; MARABU RED, A. Sandoval, 1300 en 1'30"; LA TANA, A. Medina, 800 en 82"; RIVALENA, D. Verón, 800 en 53"3/5; DR. QUINCHO, A. Martínez, 800 en 54"; GRAN CARLOS, con el peón, 800 en 51"3/5; GRAN ESPIA, L. Romero, 700 en 45"; CHUCHO VIEJO, A. Martínez, 800 en 56"; CHE BELLA, J. Borda, 800 en 54"; NENE PODEROSO, O. Frávega, 600 en 37; BERBERECHO, J. Borda, 600 en 38"2/5.

HIPODROMO DE LA PLATA

COMPETIDORES Y MONTAS PARA EL DOMINGO

1ª CARRERA A las 14
Pr. Orlando 1700 Mts.
1 Tuyu 57, A.Medina
2 Milonguero Vil 57, A.Real
3 Doctor Chicho 57, E.Martínez
4 Inmobile 55, R.Cabrera
5 Ajedrez 57, R.Pastor
6 Charly Lindo 55, O.Domínguez
7 Postcard 57, A.Sandoval
8 Ignacio 57, G.Sabin
9 El Aguacil 57, A.Rivero
10 Machueto Bluff 57, A.Ramos
11 Tarareante 57, C.Cáceres
12 Nieve y Patria 57, D.Hernández
13 Blue Rhythm 54, N.Caniete

2ª Carrera A las 14.45
Pr. Frenesí 1100 Mts.
1 Little Star 56, J.Corso
2 Pink Beauty 53, M.Jaca
3 Gessen 56, J.Cervantes
4 Hiladora 56, M.Escagues
5 Bobinante 56, R.Rodríguez
6 Aquilatada 56, P.Duran
7 Bye Bye 56, O.Addati
8 Nubelina 56, V.Aguirre
9 Alba Te 56, M.Cardozo
10 Tan Beauty 53, V.Sabin

3ª Carrera A las 15.35
Pr. Coliqueo 1.400 Mts.
1 I. Cañones 57, C.Velazquez
2 Stopper 57, O.Tevez
3 Endocrinologo 55, R.Rodriguez
4 Faris 57, M.Garcia
5 Kapitan Richard 57, H.Silva
6 Alzar 57, V.Sabin
7 Likos 55, V.Insaurralde
8 Hot Prel 57, X.X.
9 Coordinado 57, D.Chávez
10 Label 57, H.Guias
11 Tal Solo 57, J.Rodriguez
12 Tantico 57, J.Oural
13 Analia 54, X.X.

4ª Carrera A las 16.20
Pr. P.Real 1100 Mts.
1 Encargada 57, M.Ledesma
2 Diableja 55, R.Pastor
3 Cimagoldy 57, C.Caceres
4 Azotina 55, H.Erenu
5 Navidad Fresca 57, M.Cardozo
6 Figila 57, V.Sabin
7 En Zorra 55, A.Sandoval
8 Ghambrade 57, J.Azamor
9 Blue Racing 54, A.Cervantes
10 Hema 55, P.Juri
11 Sultanica 55, D.Hernández

5ª Carrera A las 17.5
Pr. F.Plowes 2.000 Mts.
1 Debut 56, S.Videla
2 Takeo Fukuda 55, R.Pastor
3 Maktar 55, P.Armada
4 Indic 55, V.Sabin
5 Blue Devil 55, O.Addati
6 Mister Crest 52, M.Cardozo
7 Gran Faraon 55, O.Frávega
8 La Tana 53, M.Garcia

6ª Carrera A las 18
Pr. Arcadia 1200 Mts.
1 Con Delia 57, C.Caceres
2 Pehuajense 57, R.Ferreyra
3 Cap Bodz 57, A.Aguirre
4 Con Nelly 57, D.Hernandez
5 Git Le Lievre 57, M.Jaca
6 Sin Novia 54, O.Telechea
7 Mi Malaga 57, P.Peralta
8 Mahara 57, C.Ibarba
9 Reina Imperial 57, O.Pro
10 Elva's Queen 57, C.Capdevila
11 Dorada Brava 57, M.Garcia
12 Canana 57, M.Ledesma
13 Asustada 57, V.Sabin
14 Aritz Reina 57, E.Martinez
15 Camaloop 57, J.Azamor
16 Panoleta 57, J.Mansilla
17 F. de Malta 57, C.Velázquez
18 S. Tranquila 57, D.Dominguez

7ª Carrera A las 18.50
Pr. Pipiolo 1.200 Mts.
1 Lord Tato 55, O.Frávega
2 Bakersfield 55, C.Cáceres
3 Tilween 55, J.Corso
4 Thac Limay 55, L.Triviño
5 Doy Premio 55, O.Aguirre
6 Valor Prel 55, E.Martinez
7 Barriopedro 55, C.Capdevila
8 Iri-Jerry 55, H.Tocci
9 Eslavi 55, A.Rivero
10 Venerador 55, S.Videla
11 Mendieta 55, A.Giannino
12 Con Claro 55, J.Burgois
13 Careta Quick 55, R.Zapata

8ª Carrera A las 19.45
Pr. Suma 1400 Mts.
1 Duende 56, H.Correa
2 Mi Almeria 56, J.Martin
3 Ala Cooper 56, C.Caceres
4 Noa Noa 56, J.Corso
5 Turinesa 56, O.Frávega
6 Royal Susy 56, O.Merlo
7 Escarcha Grande 56, R.Moli
8 Cubanga 56, D.Hernández
9 Covadera 56, X.X.
10 Caritone 56, M.Garcia
11 Zamorana Erre 56, R.Barrio
12 India Cinco 56, J.Azamor
13 Laly Bluff 56, O.Ramirez
14 Giri Clara 56, J.Mansilla
15 Planchette 56, L.Alzamora
16 Lisonja Sun 56, G.Castro
17 Nadhia Imm 56, M.Jaca
18 Mi Sonrisa 56, I.Gorrais

9ª Carrera A las 20.40
Pr. B.Rubens 1.200 Mts.
1 Barbaro Tel 57, M.Arias
2 Litrero 57, A.Medina
3 Pacandin 55, X.X.
4 Water Blue 57, V.Sabin
5 Lindo Euro 57, M.Cardozo
6 Pocahontas 55, M.Garcia
7 Desvelado 57, D.Hernández
8 Euro Visión 57, R.Rodriguez
9 Make Record 55, H.Correa
10 Cool Cat 57, A.Ferreras
11 Palo de Agua 57, P.Durán
12 Unipreso 57, C.Vega
13 Lorenzano 57, M.Gómez
14 Mi Tarro 57, R.Pastor
15 Paston 55, O.Telechea

10ª Carrera A las 21.30
Pr. Amstel 1.400 Mts.
1 Youse Pap 56, J.Corso
2 Beifry 56, X.X.
3 Silicato 56, C.Velázquez
4 Pendragon 56, L.Haedo
5 Romari 56, J.Mansilla
6 Fraes 56, A.Rivero
7 El Totoral 56, L.Alzamora
8 Sky Ball 56, O.Frávega
9 Launder 56, D.Orcellet
10 Galactic 56, M.Garcia
11 Cardinal Ball 56, N.Dragisich
12 Reflexivo 56, H.Prieto
13 All Star 56, R.Latorre
14 Chucho Viejo 56, A.Sandoval
15 Pecos Ball 56, C.Caceres
16 Sinner Dancer 56, M.Rodriguez
17 Corifin 56, X.X.

QUINIELA

(Sorteo de anoche)

1º	391	11º	101
2º	984	12º	859
3º	986	13º	853
4º	360	14º	431
5º	803	15º	065
6º	800	16º	119
7º	763	17º	732
8º	502	18º	978
9º	569	19º	367
10º	773	20º	827

PROVINCIA

(Sorteo de anoche)

1º	988	11º	464
2º	703	12º	602
3º	989	13º	726
4º	151	14º	635
5º	631	15º	659
6º	741	16º	601
7º	617	17º	576
8º	962	18º	878
9º	531	19º	291
10º	857	20º	812

EL GLOBO DE LA SUERTE

HOY: LOTERIA PROVINCIAL - 20 PREMIOS - 21 HS.
HOY: SGO. DEL ESTERO - 10 PREMIOS - 21.30 HS.
MAÑANA: LOTERIA NACIONAL - 20 PREMIOS - 14 HS.

Atrasados a la grande			Demorados a los premios		
Centena	Decena	Unidad			
2	8	9	26	10	59
59 s	28 s	28 s	30 s	24 s	21 s

Ultimas 14 grandes	
7.534	10.825
42.193	4.551
12.954	38.356
19.522	39.092
8.855	16.097
30.578	11.976
14.562	11.140

FAVORITOS:
A la grande
10-24-36
A los premios
25-39-64

Tres cifras atrasadas a los premios
Centena
1
Decena
0
Unidad
3

MAÑANA: MENDOZA - 10 PREMIOS - 15 HS.

Favoritos a la grande			El dato de CRONICA		
23	37	49	58	64	80

LOTERIA DE SALTA

(Sorteo de anoche)

1º	con	$ L.	800.000.000	43715	6º	" "	1.800.000 15743
2º	"	"	120.000.000	42037	7º	" "	1.800.000 21362
3º	"	"	90.000.000	41299	8º	" "	1.800.000 32120
4º	"	"	42.000.000	38019	9º	" "	1.800.000 36988
5º	"	"	24.000.000	4579	10º	" "	1.800.000 42989

Dejó Toda la Buena Fe en el box

Ausencia lamentable en el clásico sanisidrense de mañana. Nos informó el cuidador **Carlos A. Ferro** que su pensionista **Buena Fe** quedará en el box ya el jueves, la descendiente de Snow Festival sufrió un inconveniente que la dejará en el box ya que no le permite afrontar el rigor de un compromiso tan severo. Su espectacular campaña la sindicaba como una de las peligrosas pero va a tener que pasar el chubasco....

HIPODROMO ARGENTINO

COMPETIDORES Y MONTAS PARA EL DOMINGO

1ª CARRERA A las 14.45
Pr. Papanatas 1.300 Mts.
(Com. Apuesta Doble)
1 Schirros 57, A.Tarraño
2 Country Boy 57, H.Blanco
3 C.Soleado 57, M.HLópez
4 El Alamein 55, G.Sena
5 Vinicio 57, XX
6 Yucante 57, C.Caceres
7 G.Encuentro 55, R.Iosilli
8 P.Sunset 57, XX
9 El Berto 57, H.Correa
10 P.Circus 57, J.Igarategui

2ª CARRERA A las 15.20
Pr. Porrazo 1.500 Mts.
(Fin. Apuesta Doble)
1 Penique 55, R.Cervantes
2 Chucaro José 55, XX
3 Protest 55, J.Palacios
4 Bando Real 55, E.Jara
5 Es Malevo 55, D.Chávez
6 Great Chanter 55, J.Srur
7 El Ateneo 55, G.Rizzi
8 Miramelindo 55, C.Caceres
9 Mad Fox 55, H.Libré
10 G Flyer 55, J.Valdivieso
11 Paracelsus 55, C.Vera
12 Polaco 55, P.Armada

3ª CARRERA A las 16
Pr. Dado 2.200 Mts
(Com. Apuesta Doble Extraord.)
1 Chutney 54, O.Labanca
2 Donald 54, V.Sanguinetti
3 Lorient 54, M.Lezcano
4 At Speed 57, J.Jarcovsky
5 Mauritano 54, C.Pezoa
6 Salisbury 57, H.Prieto

4ª CARRERA A las 16.40
Pr. Alcalde 2.200 Mts.
(Fin. Apuesta Doble Extraord.)
1 Racial 56, XX
2 Sinónimo 56, H.Libré
3 Ventoforte 56, H.Castro
4 Intimo Tel 56, D.P'cuariello
5 Troiko 56, R.Moli
6 Squiador 56, J.Benitez
7 Polonius 56, J.Repiso
8 F.Sentimental 56, V.S'guinetti
9 Riesgoeyl 56, O.Cosenza
10 Sam 56, M.Lezcano
11 Mejorado 56, L.Cassiadoro

5ª CARRERA A las 17.20
Pr. Manantial 1.200 Mts.
(Com. Apuesta Doble Extraord.)
1 Nibelungo 52, R.Sosa
2 Desenfadado 58, A.Ferreras
3 Ormuz 53, V.Sanguinetti
4 N.Poderoso 54, O.Frávega
5 Amstel 54, I.Sequeira
6 Isidorito 50, R.Rossi
7 Siga Press 52, J.Caro
8 Salariado 58, J.Valdivieso

6ª CARRERA A las 18
Pr. Mentol 1.200 Mts.
(Fin. Apuesta Doble Extraord.)
1 Riverlege 54, V.Centeno
2 Rio Brio 52, C.Pintos
3 Free State 57, T.Benitez
4 Santo 57, J.Paule
5 Tahuilco 54, M.Cañedo
6 Excel Feet 57, R.Almirón
7 Ch.Moss 57, J.Benitez.
8 En Rey 54, R.Pedernera
9 Manchón 54, T.Aguirre
10 Seminarista 54, V.S'guinetti
11 Lincoln Red 54, M.Planas
12 Tilingo 54, A.Medina

7ª CARRERA A las 18.45
Pr. Matero 1.300 Mts.
(Com. Apuesta Doble Extraord.)
1 Bucefalo 57, A.Ferreras
2 Danebury 57, N.Mezzotero
3 Douglas 57, R.Laitán
4 Arito Camp 57, J.Gallardo
5 Noticioso 57, V.S'guinetti
6 Tractorero 57, H.Capano
7 Fray Martin 57, H.Prieto
8 El Zaragozano 57, C.Pintos
9 Handicraft 57, G.Rizzi
10 Adige 57, J.Oural
11 Mio 57, L.Triviño
12 Erris 57, R.Diaz
13 Acróstico 57, R.Barrueco
14 Revé 57, H.Libré

8ª CARRERA A las 19.30
Pr. Brumario 1.000 Mts.
(Fin. Apuesta Doble Extraord.)
1 No Me Fio 57, J.Benitez
2 Saxsax 57, V.Centeno
3 Con Cacique 57, G.Rizzi
4 Ferroviario II 57, XX
5 Man Glad 57, J.Zárate
6 Tumbayo 57, J.Lavia
7 Card Player 57, J.Jarcovsky
8 Soholidy 57, R.Laitán
9 El Sorrentino 57, J.Repiso
10 Tanteadp 57, XX
11 Just In Sigh 54, R.Almirón
12 Marduk 57, L.Zárate
13 Gessler 57, J.Valdivieso
14 Sin Zar 57, V.Sanguinetti

9ª CARRERA A las 20.15
Pr. Califio 1.400 Mts
(Com. Apuesta Doble Extraord.)
1 Viggam 56, J.Váldez
2 Despótico 56, J.Palacios
3 Maicure 56, C.Vera
4 Valseante 56, V.Centeno
5 Realista 56, V.Sanguinetti
6 Danesco 56, R.Cervantes
7 Nile Marsh 56, M.Lezcano
8 Twinkle 54, N.Acuña
9 Vito Nervio 56, L.Sosa
10 Pango 56, C.Pezoa
11 Santulón 56, J.Jarcovsky

10ª CARRERA A las 21
Pr. León 1.000 Mts.
(Fin. Apuesta Doble Extraord.)
1 Wedding Day 56, XX
2 La Eximida 56, P.Garnica
3 Cituaa 56, M.Lezcano
4 La Barba Entera 56, G.Sena
4a Lady Quick 56, J.González
5 R.Missis 56, J.Valdivieso
6 Amargada 56, O.Tabares
7 Wood Murmilla 56, R.Ricoy
8 Mickey Mini 56, XX
9 Te Tei 56, R.Barrionuevo
10 Penny Ley 56, V.S'guinetti
11 Reaffirm 56, V.Centeno
12 Noble Elena 56, XX
13 Dolimcal 56, P.Sahagián
14 Que Claridad 56, J.Martino
15 Niña Stone 56, F.Rivero
15a Pacha Pacha 56, A.Maugeri
16 D.Lucita 56, C.G.Gómez
16a D.M.Luisa 56, C.Pezoa
16b Doña Perlera 56, R.Moli

DENUNCIAN CAMPAÑA CONTRA EL ROCK

En conferencia de prensa realizada ayer en un pub, **Charly García, Nito Mestre, Celeste Carballo y el productor Daniel Grinbank,** denunciaron la existencia de una campaña para desprestigiar al rock, considerando las informaciones publicadas por los medios periodísticos, como un plan premeditado en el que se magnificaron los incidentes producidos en Rosario y Tucumán, 15 mil y 5 mil espectadores, respectivamente. Al respecto e iniciando la reunión, el empresario manifestó:

"Esta conferencia se realiza ante la cantidad de innumerables llamados que recibimos por los incidentes en Rosario y Tucumán, que si bien existieron, los mismos fueron desvirtuados, magnificándose los hechos. En descargo, podemos decir que en el partido que jugaron Deportivo Morón y All Boys, hubo episodios dignos de lamentar; sin embargo, se recalcó lo sucedido en nuestros conciertos, que comparado con el encuentro, lo de Rosario y Tucumán fue un juego de niños, ya que tan solo se rompieron, mejor dicho, se destornillaron, 35 butacas, habiendo una concurrencia de 15 mil oyentes". Luego, acotó: **"De ningún modo, queremos negar los incidentes, pero sí destacar que el cable de una agencia no se ajustó a la realidad".** A continuación, tomó la palabra **Charly García,** quien expresó: **"Lo que pasa es que el rock dice muchas cosas y la movilización que ha logrado dentro de la juventud, es tal, que eso puede molestarle a algunos sectores".** Ante la pregunta de si se conocía el origen de esa campaña, **Daniel Grinbank,** comentó: **"Sabemos que existe, pero todavía no tenemos las pruebas suficientes para denunciar de dónde proviene; aunque como dato, podemos decir que es extraño que un estilo musical que convoque tanta gente no se encuentre representado en la televisión, ya que todos los programas fueron levantados, argumentando falta de rating".**

Ante la requisitoria periodística, de cómo se podía comprobar que los disturbios habían sido mínimos, Charly García dijo: **"El productor local (que nos contrató para actuar en el estadio de Rosario Central), solamente tuvo que pagar dos millones de pesos y eso en un evento de tamañas características es una cifra irrisoria".**

Con respecto a los heridos en Tucumán, **Nito Mestre y Celeste Carballo,** manifestaron: **"El único herido fue un asistente que trabajando se cortó un dedo. En cuanto a que terminamos con los equipos rotos eso es inaudito, ya que el único objeto que se arrojó de la tribuna fue cuando en el escenario no había casi nada".**

Finalmente y haciendo referencia a qué medidas se iban a tomar, el productor dijo que **"en caso de continuar esto, iban a volver a recintos más pequeños en donde el control es más fácil";** a lo cual, **Charly García** acotó: **"Y si esto continúa y es verdad que vuelve la represión policial, dejaré de tocar, ya que no voy a mandar a mi público a la trampa, para volver a otras épocas, como cuando era chico, que si no terminábamos presos, teníamos que andar ocultándolos, jugando a las escondidas".**

DE MEXICO
Un Estilo Renovado

Una nueva etapa en su dilatada y exitosa carrera ha comenzado el popular cantante Pepito Pérez. Conservando su estilo romántico, se ha volcado hacia la música mexicana, no solamente en lo que a temas se refieren sino también en la modalidad que es clásica en los tradicionales cantantes de la tierra hermana.

Para ello ha formado el conjunto llamado "Los mariachis del amor", que lo acompañará en sus presentaciones, comenzando el domingo en el programa que Quique Dapiaggi conduce por Canal 11.

El conjunto está integrado con Federico Zanabria y Jorge Lamberto en trompetas, Fidel Alvarez en requinto, Lorenzo Sandoval en guitarra y Adolfo Glaser en bajo. Para darle un completo carácter azteca, las vestimentas han sido traídas especialmente desde México.

"VOLVERE Y SERE MILLONES"

Presentaron Opera Argentina "Evita"

"General, todo termina/cuide usted de mis humildes/en sus manos está la vida/y es amor lo que ellos piden", y sigue... se trata de un poema de **Miguel Jubany** del carnavalito que canta **Nelly Vázquez** en la ópera popular argentina, cuya banda original de sonido fue presentada anoche por sus autores e intérpretes, en la que Evita es la protagonista excluyente.

● PULCRO TRABAJO

"Volveré y seré millones" es el nombre de esta compleja obra nacional, resultado de un pulcro trabajo intelectual y artístico que tuvo como impulsores a **Roberto Pansera,** actual presidente de SADAIC, el poeta Jubany, y el músico **Domingo Federico.**

● LOS INTERPRETES

Interpretan las canciones un tango, un vals, milongas, una huella, un carnavalito y una marcha, los cantantes **Hugo Marcel, Carlos Acuña, Antonio Tormo, Alberto Hidalgo, Héctor Gagliardi y Nelly Vázquez.**

Según Pansera, la obra no es un documento político ni un testimonio partidario. El homenaje a Evita es un desagravio a una de las agresiones inglesas, de ésas que se conjugan en el marco de la cultura para corromper, torcer o simplemente impedir la expresión nacional en su identidad intransferible. Es una respuesta a la **"Opera rock Evita"** europea, esa que estuvo en los escenarios escondidos tras el humo de la marihuana.

● LA PRESENTACION

"Volveré y seré millones" fue presentada anoche en la **Sociedad de Distribuidores de Diarios y Revistas** en medio de la satisfacción de quiénes advierten que los personajes, los ídolos, y los protagonistas de la historia también pueden ser objeto de la creación cultural nacional.

● LA LETRA

Debemos todavía escucharla toda, aunque antes podemos repasar aquella letra con que se inicia esta nota. **"General, que mi fatiga/sea fe en los que siguen/y los suelos serán espigas/y la flor tiempos felices/".** Y felizmente, sigue...

En la Sociedad de Distribuidores de Diarios fue presentada la ópera Evita.

SUS CARTAS ESTAN ECHADAS

M	S	N	E	D	O	G	E	E	R	S	T
U	E	E	I	R	C	O	O	R	Q	E	S
E	A	T	U	R	T	S	I	E	I	G	E
S	U	A	L	F	D	N	N	I	E	N	A
F	R	E	C	A	A	R	H	S	O	O	R

En estos 60 naipes se encuentra encerrado un mensaje para usted. Acaso se trata de un augurio o de una advertencia que no deberá desestimar. Para dar con el mensaje que corresponda al lector, éste debe proceder de la siguiente manera: si su nacimiento se ha registrado entre los días 5 y 11 (no importa el mes) elegirá PICAS; si se ha producido entre los días 12 y 19, TREBOL; si lo fue entre los días 20 y 27, DIAMANTE, y finalmente, si su advenimiento al mundo aconteció entre los días 28 y 4, su palo será CORAZONES. Una por su orden leyéndolas de izquierda a derecha, las letras que llevan las cartas correspondientes a la fecha en que nació y escríbalas. Así obtendrá el mensaje.

TV PROGRAMA TV

16 (2) **CENTINELAS DEL BOSQUE - Serie**
Graydon Gould.
(7) **TELEJUEGOS - Infantil**
Cecile Charré y el perrito "Alfonso".
(9) **MI NOMBRE ES LARA - Teleteatro**
María de los Angeles Medrano - Mario Pasik.
(11) **NUESTRO CINE**
"Cruza". Amelia Bence - Fernando Ochoa.
16.30 (2) **LA TRIBU BRADY**
Robert Reed.
17 (2) **LA ISLA DE GILLIGAN - Serie**
Bob Denver.
(9) **EL CLUB DE ANTEOJITO**
Gachi Ferrari - Berugo Carámbula
17.30 (2) **ANGIE - Serie**
Comedia.
18 (2) **EL GRAN CHAPARRAL - Serie**
Leif Erickson.
(7) **SEÑORITA MAESTRA - Teleteatro**
Cristina Lemercier - Jorge Barreiro
(11) **EL CHAPULIN COLORADO Y EL CHAVO**
(13) **LAS AVENTURAS DE HUC FINN**
Michael Shea.
18.30 (13) **BLANCO Y NEGRO**
19 (2) **CENTRO MEDICO - Serie**
Chad Everet.
(7) **EL SHOW DE LA PANTERA ROSA - Infantil**
Dibujos animados.
(9) **DE 7 A 8 DE LA TARDE - Periodístico**
B. Elizalde - C. Mascetti y S. Huberman.
(11) **LA GRAN OCASION - Entretenimientos**
Guillermo Brizuela Méndez.
(13) **MUJER MARAVILLA - Serie**
Linda Carter.
20 (2) **LOS INVASORES - Serie**
Roy Thines.
(7) **MESA DE NOTICIAS**
Juan C. Mesa, Beatriz Bonnet, Gianni Lunadei y gran elenco.
(9) **VIDEOSHOW - Periodístico**
Nicolás Mancera.
(11) **LA CHISPA DE MI GENTE - Folklórico**
Quique Dapiaggi.
(13) **BUENAS NOCHES ARGENTINA - Periodístico**
Daniel Mendoza - Sergio Villarruel.
21 (2) **ARCHIVO CONFIDENCIAL - Serie**
James Garner.
(7) **ROBERTO MAIDANA PARA 28 MILLONES - Periodístico**
Mónica Gutiérrez - Enrique Mancini.
(9) **CICLO DE GUILLERMO BREDESTON Y NORA CARPENA**
"Los Beltrán y los trasplantes".
(11) **TITANES EN EL RING**
Martín Karadagián y su troupe.
(13) **MI CHANTA FAVORITO**
Ricardo Darín - María del Carmen Valenzuela.
22 (2) **STARSKY Y HUTCH - Serie**
Paul Michael Glaser - David Soul.
(7) **PLANETA TIERRA**
Mario Grasso. "Ghandi".
(11) **EL SHOW DE BENNY HILL - Humorístico**
Con figuras invitadas
(13) **EL MUNDO DEL ESPECTACULO**
"Las criadas". Glenda Jackson - Suzanne York.
23 (2) **QUINCY - Serie**
Jack Klugman.
(7) **INCREIBLE PERO REAL**
(9) **EL ABOGADO DEL DIABLO**
Raúl Urtizberea y el Padre Lombardero.
(13) **TRES SON UNA MULTITUD - Serie**
John Ritter.
23.30 (11) **NOTICIAS A LA MEDIANOCHE - Periodístico**
Armando Repetto - Enrique Landi.
24.00 (2) **OWEN MARSHALL - Serie**
Arthur Hill - Lee Majors
(7) **ATC INFORMA - Periodístico.**
Pedro Dizán.
(9) **CINE DE TRASNOCHE**
"La banda de la mala pata".
James Caan - Michael Caine.
(13) **SEPTIMA EDICION - Periodístico**
Jorge Marchetti - Jorge Jacobson.
0.30 (7) **TRASNOCHE**
"Rockford". James Garner
Musical C.B.S.
(11) **LAS CALLES DE SAN FRANCISCO - Serie**
Karl Malden
(13) **TRASNOCHE**
"Solo pára hombres casados"
David Birney - Michele Lee
1.45 (9) **CONOCIENDO BUENOS AIRES**
Adolfo Jasca.
2.30 (13) **UN MOMENTO DE MEDITACION**
Religioso.

LOS INTERPRETES ESTAN DE FIESTA

La Asociación Argentina de Intérpretes —AADI—, Entidad integrada por actores, músicos y cantantes, informa que, en su sede social de Viamonte 1665, de esta Capital, fue conemorado el tercer aniversario de la inauguración de la sede propia, entregando plaquetas como un homenaje a los socios fallecidos que fueron tesoneros luchadores para la concreción del Derecho de Intérprete, en su condición de dirigentes sin haber tenido la suerte de ser testigos del triunfo obtenido que, ahora comparten alborozados, todos los intérpretes beneficiarios. La presentación del acto al que asistió una crecida concurrencia, fue realizada por el secretario general de la entidad, señor Pascual Naccarati y la entrega de plaquetas a los familiares, a cargo del presidente y vicepresidente, señores José Cacopardo y Horacio Malvicino respectivamente.

APERTURA MUSICAL EN LA TELEVISION

Recomiendan Temas de Autores Presuntamente Vedados

La Secretaría de Información Pública recomendó a las radios y canales de televisión administrados por el Estado la difusión de 85 **temas musicales**, muchos de cuyos autores poseen otras composiciones **presuntamente prohibidas en esos mismos medios de comunicación.**

Los temas recomendados en general exaltan **la nacionalidad**, reivindican **la soberanía argentina sobre las Malvinas** y subrayan **la fe religiosa y el antibelicismo.**

En un memorándum interno enviado por el organismo gubernamental a las comisiones coordinadoras de las radios y los canales de televisión estatales, se consideró **"conveniente"** para ser difundido **"con preferencia"**, el tema **"Solo le pido a Dios"**, de **Leon Gieco**, una canción que condena la guerra, estrenada en vísperas de la Navidad de 1978, cuando la Argentina y Chile se encontraban al borde de un conflicto armado.

Gieco es autor, además, de **"Canción de amor para Francisca"** cuya difusión en radios y canales estatales se encuentra presuntamente prohibida.

El gobierno se inclina tambien por **"Muchacha ojos de papel"**, de **Luis Alberto Spinetta**, autor de varias canciones cuya difusión estaría vedada en medios radiales y televisivos.

Situaciones similares se encuentran en los rubros **"tangos"** y **"folklore"**.

En el caso de **Atahualpa Yupanqui** se han recomendado **"Hermanita perdida"** —milonga dedicada a las Malvinas— y **"Nostalgias tucumanas"**.

Las comisiones coordinadoras de las radios y canales de televisión estatales cumplieron de esta manera con una instrucción impartida el último 10 de febrero por el entonces secretario operativo de la SIP, coronel (RE) **Pedro Coria.**

Coria cobró notoriedad recientemente a raíz de sus declaraciones sobre la existencia de corrupción en la televisión, lo que motivó una intimación por parte del Comando en Jefe del Ejército para que ratificara o rectificara sus apreciaciones.

La Comisión Coordinadora de la Televisión Estatal produjo el mismo 10 de febrero una comunicación a los interventores conteniendo las mismas recomendaciones y preferencias.

La nota de la coordinadora de la televisión, está firmada por el capitán (R) **Carlos O. Reali**, actual secretario permanente de la comisión.

En el género **"tango"**, la SIP **"luego de un exhaustivo análisis"**, realizó una selección y sostuvo la conveniencia de que sean **"difundidos con preferencia"**, entre otros temas tales como **"Mi ciudad y mi gente"**, de **Eladia Blázquez**, **"Cantata Buenos Aires"**, de **Chico Novarro** y **"Jacinto Chiclana"**, de **Borges y Piazolla.**

En el rubro **"folklore"** la SIP se inclina por la **"Tonada del viejo amor"**, de **Eduardo Falú**, **"Virgen de la Carrodilla"**, de **Hilario Cuadros**, y **"Zamba de las Malvinas"**, de **P. Pueblito**, entre otros.

Por último, en el género **"canciones - varios - moderno"**, recomendó **"Cuando un amigo se va"**, de **Alberto Cortez**, **"El valle y el volcán"**, de **María Elena Walsh**, y **"Conversar con uno mismo"**, de **Sandra Mihanovich.**

"TV-Porá"

CORRIENTES, 22 (De nuestro corresponsal).— En los próximos días se proyectará por el canal de televisión de esta ciudad, una producción local titulada **"Si se encienden seis velas"**. Se efectuó la "premier" de esta producción totalmente correntina filmada en video cassette, y causó buena impresión.

LOS CRITICOS, ENOJADOS

La Asociación Argentina de Críticos de Arte dio a conocer una declaración relacionada con expresiones vertidas en una revista local sobre uno de sus asociados. La entidad expresó que su comisión directiva **"ha tomado conocimiento, en su primera reunión del año, de que en la revista 'El Porteño', de enero de 1983, en un reportaje efectuado a la señorita María Schvratz por el señor Gabriel Levinas, aparece una expresión injuriosa referida al vicepresidente de esta Asociación, Fevre".**

"Dicha expresión —continúa la nota— **no guarda concordancia alguna con la libertad de opinión que esta Asociación respeta, como base esencial del crecimiento intelectual de la comunicad. Es gratuita, ofensiva y singularmente dañosa, en tanto pretende institucionalizar agravios, a falta de ideas. El señor Levinas, al permitir se lo injurie (a Fevre) desde las páginas de la revista de su dirección, adquiere una lamentable notoriedad. Confiamos en que la Justicia le haga conocer al señor Levinas cuál es el costo de la misma".**

● ELECCION

La **Asociación de Cronistas Cinematográficos** hizo saber que los socios de la entidad podrán votar a partir de hoy, y hasta el viernes 29, a sus candidatos para los temas de películas, actores, actrices, directores, fotografía, música, etcétera, correspondientes a la producción nacional y extranjera 1982, en su sede de Maipú 621, todos los días, de 15.30 a 19.30 horas.

HOY

- A las **18**, en **Corrientes 1994**, proyección de capítulos de la serie **"Cosmos". Entrada gratuita.**
- A las **18** (en funciones posteriores, a las **20** y las **22**), en el cine teatro SHA, **Sarmiento 2255, "Libera, amor mío"**, de Mauro Bolognini.
- A las **19**, en **Corrientes 1994**, películas colombianas.
- A las **21**, en **Corrientes 1994**, cine independiente (para socios del Cine Club Buenos Ayres).
- A las **22**, en **Federico Lacroze 1959**, recital de **Julia Elena Dávalos.**

SADAIC: CONCURRIDA ASAMBLEA

Con la presencia de 231 socios sesionó la asamblea general ordinaria de la Sociedad de Autores y Compositores, aprobando por unanimidad el orden del día de la convocatoria en los 15 puntos propuestos, y respaldando de esta manera la actual gestión de la entidad. La asamblea, deliberó bajo la presidencia de Roberto Pansera.

CALIFICACION COMUNAL PARA OBRAS TEATRALES

Conforme con lo dictaminado por la Comisión Asesora para la Calificación Moral de Espectáculos Teatrales y atento a las determinaciones del decreto 115/58 y sus modificaciones 1808/58 y ordenanza Nº 33.266, la Municipalidad, a través de la Secretaría de Cultura, calificó como **"inconveniente para menores de 14 años"** la obra teatral titulada **"Una diva imprevisible"**, de Esther Ferrando, que se representa en el Teatro Del Este, sito en Viamonte 638.

Asimismo y por otra Resolución, calificóse como **"prohibida para menores de 18 años"** los espectáculos titulados **"Un inocente adulterio"**, de Jacobo Lagener, que se representa en el Teatro Fénix, sito en Avenida Rivadavia 7802 y **'la Mueca'**, de Eduardo Pavlovsky, que se representa en el Teatro El Vitral, sito en Rodríguez Peña 344.

A su vez el espectáculo teatral titulado **"Disparen sobre el zorro gris"**, de Agustín Cuzzani, que se representa en el Teatro I.F.T., sito en Boulogne Sur Mer 549, fue calificado de **"Inconveniente para menores de 14 años".**

SILVESTRE "FOR EXPORT"

SAN JUAN, Puerto Rico, 22 (UPI).— La semana próxima comenzará a grabarse la telenovela **"La verdadera Eva"**, en la que el cantante argentino **Silvestre** hará su debut en Puerto Rico.

Manolo Urquiza, ejecutivo de Telemundo, la empresa productora de la serie, dijo que los exteriores de la nueva producción se filmarán en la sureña ciudad e **Ponde**, comenzando el domingo.

"La verdadera Eva" tendrá como protagonistas a Silvestre, cuyo verdadero nombre es José Luis Fernández, homónimo del afamado cantante venezolano, ya la puertorriqueña **Giselle Blandet.**

PALABRAS CRUZADAS

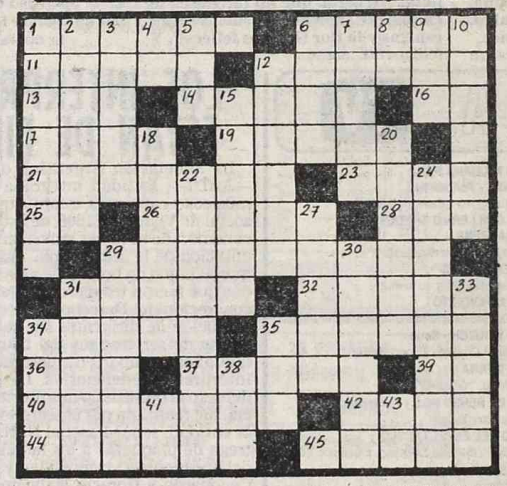

HORIZONTALES

1) Higuera chumba. 6) Piedra preciosa tornasolada. 11) Musa que presidía la elegía. 12) Nombre que se daba en Atenas a los ciudadanos que no gozaban de todos los derechos. 13) Dios de la guerra, hijo de Odín. 14) Hoyo subterráneo para guardar ciertos frutos, pl. 16) Adverbio de negación. 17) Voz árabe, paz, amnistía. 19) Unidad monetaria de Yugoslavia. 21) Pedazo de carne seca que se conserva, pl. 23) Acción de los remos. 25) Existe. 26) Amonestaciones matrimoniales. 28) Cierto juego de naipes. 29) Que ejerce la autoridad suprema, pl. 31) Reunión nocturna donde se baila. 32) Jugo venenoso de la yuca amarga, pl. 34) Madriguera de las fieras. 35) Documento comercial. 36) Señora de la familia. 37) Figura de una falsa deidad. 39) Proposición inseparable que significa por causa o en virtud. 40) Flor de cardo, pl. 42) Embarcación ligera, rápida, de poco calado. 44) Cestos de cuero, que sirven para cruzar algunos ríos. 45) En lunfardo, presidio, pl.

VERTICALES

1) Equipaje que llevan los pasajeros, pl. 2) Flor del Aromo, pl. 3) Poema de Byron (1814), pl. 4) I. en latín. 5) Gorro que usaban los soldados españoles. 6) Rey de Germania, llamado el Grande. 7) En Colombia, vender la carne de una res. 8) Símbolo químico del aluminio. 9) Dícese de las sedas poco torcidas. 10) Usutas. 12) Plantío de los alisos. 15) Propio para una cosa. 18) Indio que sería como criado. 20) Pez marina, provisto de un disco oval adhesivo en la cabeza. 22) Arma arrojadiza a modo venablo. 24) Correas de la brida. 27) Tela basta de lana burda. 29) Pez abdominal europeo. 30) Ciudad del Japón (Nipón central). 31) Consumir el sacerdote en la misa. 33) Vallas de estacas y ramas. 34) Hueco. 35) Preposición que significa detrás. 38) Guarismo que representa el número dos. 41) Interjección exclamativa de dolor. 43) Terminación en aumentativo.

(La solución mañana)

S	O	G	A	■	D	O	■	A	S	I	R	■
I	■	E	S	■	A	L	■	R	U	■	A	■
■	■	■	M	■	■	■	■	■	M	■	■	■
G	U	A	T	E	M	A	L	T	E	C	O	■
■	R	■	R	■	I	F	■	R	■	A	■	■
L	O	■	A	N	T	O	J	O	■	N	A	■
O	■	■	F	■	I	R	■	P	■	■	R	■
B	A	T	A	■	C	A	■	I	M	A	N	■
R	■	■	G	■	O	R	■	C	■	■	I	■
E	S	T	O	R	■	■	■	C	O	P	A	L
G	E	A	■	■	A	U	■	■	T	U	L	■
O	N	■	D	I	N	T	E	L	■	N	O	■

(Solución del problema anterior)

USTED Y LOS ASTROS

ACUARIO
(21 de enero al 19 de febrero)
Se aclara situación de trabajo que lo preocupaba. En amor, sepa esperar el momento. Colabore con familiares.

PISCIS
(20 de febrero al 20 de marzo)
Cambio en plan de trabajo, obre con fe. En amor, no dé motivos de discusión. Apoyo de amigo en plan personal.

ARIES
(21 de marzo al 20 de abril)
Es el momento de tomar una decisión en plan de trabajo. En amor, todo continúa bien. Evite discusión por dinero.

TAURO
(21 de abril al 22 de mayo)
Noticia o encuentro relacionados con asunto de trabajo. En amor, buenos momentos. No desatienda asunto familiar.

GEMINIS
(23 de mayo al 21 de junio)
Es el momento de poner en práctica plan de trabajo. En amor, altibajos, sea prudente. Alegría por noticias.

CANCER
(22 de junio al 21 de julio)
Apoyo de superiores en nuevas tareas. En amor, se aclara situación difícil. Evite comentarios de extraños.

LEO
(22 de julio al 21 de agosto)
Buen día de trabajo, salen adelante tareas atrasadas. En amor, encuentro esperado. Se confirma plan en el hogar.

VIRGO
(22 de agosto al 22 de setiembre)
No permita retrasos en asunto de trabajo, de usted depende el éxito. En amor, nada nuevo. Noticia esperada.

LIBRA
(23 de setiembre al 22 de octubre)
Apoyo de persona de experiencia en asunto de trabajo. En amor, buenos momentos. Se aclara situación personal.

ESCORPIO
(23 de octubre al 21 de noviembre)
Active plan de trabajo, de usted depende una solución. En amor, todo continúa bien. Se confirma asunto personal.

SAGITARIO
(22 de noviembre al 21 de diciembre)
Cambio o traslado en su trabajo. En amor, no de motivos de duda. Colabore con familiares, confían en usted.

CAPRICORNIO
(22 de diciembre al 20 de enero)
No tome decisión apresurada en asunto de trabajo. En amor, se confirma buen presentimiento. Salud mejorando.

GUIA DE CINES Y TEATROS ★ GUIA DE CINES Y TEATROS ★ GUIA DE CINES Y TEATROS

TEATROS

★ **TEATRO COLON. 35-1430.** VIERNES 22 a las 21: Func. Ext. Letra "H" org. por el Mozarteum Arg. y el T.Colón. act. de RUDOLF NUREYEV y el BALLET THEATRE FRANCAIS DE NANCY. Prog. "LA BOUTIQUE FANTASQUE", RESPIGHI - MASSINE; "EL ESPECTRO DE LA ROSA", WEBBER - FOKIN; "L'APRES MIDI D'UN FAUNE", DEBUSSY - NIJINSKY; "PETROUCHKA", STRAWINSKY - FOKIN. Orq. Est. del T. Colón. Dir. de Orq. MICHEL QUEVAL. Localidades AGOTADAS. SABADO 23 a las 21: 1ª Func. del Ab. noc. Opera "SIMON BOCCANEGRA", de VERDI. Intérp. MASTROMEI, CHIARA, GHIUSILEV, PASTINE, BIANCHI, VERLATO, NAIT, ALVAREZ. Dir. de Orq. ANTONIO TAURIELLO. Regisseur: G. DE TOMASI. Dir. del Coro: A. MASPERO. Esc. y vest. P. WALTER. Orq. y Coro Est. del T. Colón. Loc. en vta. (unic. loc. altas lat. y de piel). DOMINGO 24 a las 11: 2º Conc. del Ab. a 10, a cargo de la ORQUESTA FILARMONICA DE BS. AS. Dir. YURI SIMONOV. Prog. Sinf. Nº 2, en Do menor, Op.17 y Sinf. Nº 5 en Mi menor, Op. 64, TCHAIKOVSKY. Saldo de loc. en vta. dde. el viernes 22. DOMINGO 24 a las 17.30: Ext. Letra "I", org. por el Mozarteum Argentino y el T. Colón. Act. de RUDOLF NUREYEV y el BALLET THEATRE FRANCAIS DE NANCY. Con el mismo programa del día viernes 22, Orquesta Est. del T. Colón. Dir. MICHEL QUEVAL. Localidades AGOTADAS. Boletería todos los días de 10 a 20 en Tucumán 1111.

★ **MUNICIPAL GENERAL SAN MARTIN. Corrientes 1530. 46-8611.** —**Sala Martin Coronado.** Hoy a las 21.30: "PERIFERIA", de Oscar Viale. Con Ulises Dumont, Chela Ruiz y gran elenco. Dir. Alejandra Boero. Pl.: $ 80.000.

—**Sala Casacuberta.** Hoy a las 21.30: Estreno: "DON GIL DE LAS CALZAS VERDES", de Tirso de Molina. Dir. Osvaldo Bonet. Pl.$ 80.000.

—**Sala Cunill Cabanellas:** Hoy a las 21.30: "BIENAVENTURADOS", de Jorge Hayes. Dir.: Santángelo. Pl. $ 80.000.

★ **BAMBALINAS. Chacabuco 947. 27-0819.** Presenta: "LIDERES". Autor y dir.: Alfredo Zemma. Esc. Graciela Galán. Juev. y vier. a las 21.30. Sáb. a las 22.30. Dgos. a las 21. Juev. y dgos. pop. Loc. en vta.

★**BLANCA PODESTA. Corrientes 1283. 35-2592.** RODOLFO RANNI y BETIANA BLUM en:

CAMINO NEGRO

La obra de O.Viale y A.Alejandro. Con Juan Leyrado. Dir. L.Yusem. Mar. a vier. a las 21.30. Sáb. a las 21 y 23.15. Dgos. a las 20. P.m.18. Loc. en vta. con 5 días de antic.

★ **BUENOS AIRES. Rodríguez Peña 407.** Hoy y todos los días desde las 13 presentamos la sexy-revista: "SEXO SE ESCRIBE CON... X". Nueva, distinta y destapadísima, revista al más puro estilo BURLESQUE. P.m.18.

★ **DEL GLOBO. M.T. de Alvear 1155. 393-8351.** C.CORES - M.LUCIANI - M.BERLINER en "CORRUPCION EN EL PALACIO DE JUSTICIA", de U.BETTI. Gran elenco. Dir. W.Mautone. Hoy a las 21 y 23. Pl.: $ 100.000.

★ **FENIX. Rivadavia 7802. 612-8858.** Hoy a las 21.30: Segunda semana de éxito. LIBERTAD LEBLANC "al destape total" en la comedia picaresca "UN INOCENTE ADULTERIO", de J.Lagner. Con Adolfo García Grau y Fernando Lupiz. Dir. Edgardo Cané. Loc. en vta.

★ **FLORIDA. Florida 165. 30-5360.** Cont. de lunes a jueves de 13 a 22. Viernes de 13 a 23. Sábados de 18.30 a 1.30. "LA REVISTA SUPER SEXY". P.m.18.

★ **LICEO. Rivadavia y Parana. 38-4291/6271.** La Casa del Teatro presenta:

AMADEUS

La obra de Peter Shaffer. Con Carlos Muñoz, Leonor Manso y Oscar Martínez. Dir. Gral: Cecilio Madanes. Mar. a vier. a las 21. Sáb. a las 19 y 23. Dgos. a las 20. Loc. en vta. dde. $ 50.000.

★ **LOLA MEMBRIVES. Corrientes 1280. 35-2108.** PINKY presenta a María Alexandra, Jovita Luna y gran elenco en

ANNIE

Dir. Musical: Mike Ribas. Dir. Gral. Wilfredo Ferrán. Mar. a juev. a las 20.30. Viernes y sáb. a las 19 y 21.30. Dgos. a las 16 y 19. Localidades en venta.

★ **LORANGE. Corrientes 1372. 45-7386.** SOLEDAD SILVEYRA y LAUTARO MURUA en

LA MALASANGRE

De Griselda Gambaro. Dir.: Laura Yusem. Sábado a las 23 DESPEDIDA.

★ **MAIPO. Esmeralda 443. 392-4882.** Espectacular actuación del gran divo:

PERCIAVALLE NO SE ENTREGA

Martes a jueves a las 21.30. Viernes y sábados a las 21 y 23.30. Domingos a las 21. Loc. en vta.

★ **METROPOLITAN 1. Corrientes 1343. 40-0816.** REFRIGERACION, ADRIANGHIO, ANA MARIA CORES, VILLANUEVA COBSE y PEGGY SOL en:

DOÑA FLOR Y SUS DOS MARIDOS

Con N. Fontán, A. M. Giunta y elenco. Dir. J.M. Paolantonio. Mar. a juev. a las 22. Vier. y sáb. a las 21 y 23.30. Dgos. a las 20.30 y 22.30. Loc. en vta. con 5 días de antic.

★ **NACIONAL CERVANTES. Libertad 815. 45-4224.** ULTIMAS FUNCIONES: Hoy a las 21: "UN GUAPO DEL 900" de S.Eichelbaum. Con Claudio García Satur, L.Lamaison, S.Gómez Cou, M.C. César y elenco. Dir. R.Graziano. Pl.: $ 60.000.

★ **ODEON. Esmeralda 367. 45-3635.** CIPE LINCOVSKY en

PETRA REGALADA

La obra de Antonio Gala. Dir. Manolo Collado. Mar. a juev. a las 21. Vier. a las 21.30. Sáb. a las 20 y 23. Dgos. a las 18 y 21. Loc. en vta.

★ **OLIMPIA. Sarmiento 777. 40-2678.** Tina Serrano, Ana María Casó y Mario Pasik en:

JARDIN DE OTOÑO

De Diana Raznovich. Esc. Jorge Sarudiansky. Dir. Hugo Urquijo. Mar. a vier. 21.30. Sáb. 20.30 y 23. Dgos. 20.30. Loc. en vta.

★ **PARADISE. Corrientes 827.** Cont. de lunes a domingos de 20 a 4: HOT STRIP: "DESNUD... EN PARADISE". Con las mujeres más excitantes de Buenos Aires. P.m.18.

★ **PAYRO. San Martín 766. 312-5922.** E.G.N. Producciones presenta: "EL GATO NEGRO", de Edgar Allan Poe. Dir. M.Salas y R.Holcer. Hoy a las 23.55. Teatro del Reflejo presenta de Luigi Pirandello "ASI ES, SI LES PARECE". Dir. L.Agustoni. Auspiciado por la Embajada de Italia. Hoy a las 21.30. Jóvenes: $ 60.000. Loc. en vta.

★ **REGINA. Santa Fe 1235. 44-5470.** PEPE SORIANO y EL CUARTETO ZUPAY en:

EL INGLES

La obra de Juan Carlos Gené. Música: Oscar Cardozo Ocampo y Rubén Vera. Mar. a juev. a las 21.30. Vier a las 22. Sáb. a las 21 y 23. Dgos. a las 20 (popular). Loc. en vta.

★ **TABARIS. Corrientes 831. 392-8509.** 8 UNICAS SEMANAS: GUILLERMO BREDESTON - JUAN CARLOS CALABRO - ANA MARIA CAMPOY - NORA CARPENA - DORYS DEL VALLE - EMILIO DISI en

EL ULTIMO QUE APAGUE LA LUZ

De Araceli y Rey. Dir. JOSE CIBRIAN. Martes a viernes a las 21.30. Sábados a las 21 y 23. Domingos a las 18.30 y 20.30.

★ **THEATRON. Santa Fe 2450. 825-8914.** La obra de Timochenko Wehbi: "REINA DE CORAZONES". Dir. Carlos Mathus. Con Cristina Allende, Marta Albanese y Luis Menéndez. Miér. a vier. a las 22. Sáb. a las 22.30. Dgos. a las 20.30. Bolet. dde. las 16.

CINES

★ **ADAN I. Corrientes 959. 393-6115.** A las 13.45, 15.55, 18.5, 20.20 y 22.35:

SOLOS EN LA MADRUGADA

P.m.18. Un filme de José Luis Garci. A las 13.30, 15.35, 17.45, 19.55 y 22.10: Notic. Sáb. trasn. 1.

★ **ADAN 2. Corrientes 959. 393-5034.** A las 13, 14.55, 16.55, 18.55, 21 y 23:

LA MUJER DE LA PROXIMA PUERTA

P.m.18. Un filme de Francoise Truffaut. A las 16.45, 18.45, 20.50 y 22.50: Notic. Sáb. trasn. 1.10.

★ **ALFA. Lavalle 842. 392-1114.** A las 13.5, 15.20, 17.45, 20.20 y 22.55:

RETO AL DESTINO

P.m.18. Con Richard Gere y Debra Winter. A las 13, 15.15, 17.30, 20 y 22.35: Notic. Sáb. trasn. 1.15.

★ **ALFIL. Corrientes 1753. 40-7575.** A las 14.30, 16.15, 18, 19.45, 21.30 y 23.15: CONTINENTE DE HIELO. S.r. 15.55, 17.40, 19.25, 21.10 y 22.55: Notic. Sáb. trasn. 1: THE WHO.

★ **AMBASSADOR. Lavalle 777. 392-9700.** A las 13, 15.15, 17.50, 20.25 y 23:

TOOTSIE

P.m.14. Con Dustin Hoffman y Jessica Lange (OSCAR a la mejor actriz de reparto). Dir. Sydney Pollack. A las 15.05, 17.30, 20.05 y 22.40: Notic. Sáb. trasn.

★ **AMERIÇA. Callao 1057. 41-3818.** A las 14.20, 18 y 21.55: La película que obtuvo OCHO premios OSCAR:

GANDHI

S.r. Con Ben Kingsley, Edward Fox y John Clelgud. Dir. Richard Attenborough. A las 14, 17.40 y 21.30: Notic. Sáb. trasn. 1.35.

★ **ARIZONA. Lavalle 727. 392-6967.** Cont. 13.45, 16.55, 20.5 y 23.15:

DANIELA

Cont. 15.15, 18.25 y 21.35:

LOS DESVIOS DEL SEXO

P.m.18. Sáb. trasn. 1.15: DANIELA.

★ **ATLAS. Lavalle 869. 392-1936.** A las 14, 17.55 y 21.50: GANDHI S.r. 13.30, 17.25 y 21.20: Notic. Sáb. trasn. 1.30.

★ **ATLAS RECOLETA. Guido 1952. 801-2006.** A las 15.35, 18.5, 20.35 Y 23.5: TOOTSIE. P.m.14. 15.15, 17.45, 20.15 y 22.50: Notic. Sáb. y dgo. trasn. 1.20.

★ **AVENIDA. Avda. de Mayo 675.** Cont. 11, 14.40, 18.30 y 22.10: Estados alterados; 13, 16.40 y 20.25: Atmósfera Cero. P.m.18.

★ **BIARRITZ. Suipacha 482. 392-0356.** A las 13, 15.20, 17.45, 20.20 y 22.55: EL BARCO. S.r. 15.10, 17.30, 20 y 22.35: Notic. Sáb. trasn.

★ **BROADWAY. Corrientes 1155. 35-2345.** A las 13.15, 14.55, 16.45, 18.50, 21 y 23.10:

VOLVER A EMPEZAR

P.m.14. Ganadora del OSCAR mejor película extranjera. A las 16.35, 18.30, 20.40 y 22.50: Notic. Sáb. trasn. 1.15.

★ **CALLAO. Callao 27. 40-1898.** A las 15.20, 17.50, 20.25 y 23: EL HOMBRE DE LA LENTE MORTAL. P.m.14. 14.55, 17.25, 20 y 22.35: Notic. Sáb. trasn. 1.20.

★ **CAPITOL. Santa Fe 1848. 44-2379.** A las 13, 15.25, 17.55, 20.25 y 22.55: SERA JUSTICIA. P.m.14. 15.10, 17.40, 20.10 y 22.40: Notic. Sáb. trasn. 1.25.

★ **CERVANTES. Belgrano 1820. 38-2698.** Cont. 15, 17, 19, 21 y 23: VOLVER A EMPEZAR; 14.40, 16.40, 18.40, 20.40 y 22.40: Notic. P.m.14.

★ **CINEMATECA ARGENTINA. Sarmiento 2255. 48-2170.** A las 18, 20 y 22: Libera, amor mío, de Mauro Bolognini. Con Claudia Cardinale y Philippe Leroy. P.m.18. Mañana: Las señoritas de Wilko.

★ **CINEMA UNO. Suipacha 460. 392-1112.** A las 13.5, 15, 17, 19, 21.5 y 23.15:

VOLVER A EMPEZAR

P.m.14. Con Antonio Ferrandis y Encarna Paso. Dir. J.L.Garci. A las 14.40, 16.40, 18.40, 20.45 y 22.50: Notic. Sáb. trasn. 1.30.

★ **CONCORDE. Lavalle 925. 35-1850.** A las 12.50, 14.45, 16.40, 18.45, 20.55 y 23.10:

ASIGNATURA PENDIENTE

P.m.18. Un filme de José Luis Garci. A las 18.35, 20.40 y 22.50: Notic. Sáb. trasn. 1.30.

★ **COSMOS 70. C'tes 2046. 49-0862.** A las 13.35, 15.25, 17.20, 19.15, 21.10 y 23.10:

SOLOS EN LA MADRUGADA

P.m.18. Con José Sacristán y Florella Faltoyano. Dir. José Luis Garci.

★ **ELECTRIC. Lavalle 836. 392-1846.** Continuado desde las 13: LAS PICARDIAS DEL SEXO; INTERNADO DE SEÑORITAS; VIOLACION EN EL RING. P.m.18. Sáb. trasn.

★ **EMPIRE. H. Yrigoyen 1934. 47-8770.** Cont. 14.40, 19.10 y 22.10: EL PADRINO II; 17.40: SUEÑOS DE SEDUCTOR. P.m.18.

★ **GAUMONT. Rivadavia 1635. 40-3050.** A las 15, 17.40, 20.20 y 23: TOOTSIE. P.m.14. 14.30, 17.15, 19.55 y 22.35: Notic. Sáb. trasn. 1.

★ **GRAN REX. C'tes 857. 392-8000.** SENSACIONAL GRAN ESTRENO. A las 12.25, 14.50, 17.30, 20.10 y 22.55:

SERA JUSTICIA

P.m.14. Con Paul Newman, Charlotte Rampling, Jack Warden y James Mason. Nominada para 5 OSCAR. A las 14.30, 17.5, 19.50 y 22.35: Notic. Sáb. trasn. 1.30.

★ **GRAND SPLENDID. Santa Fe 1860. 44-0808.** A las 14, 16.15, 18.35, 20.55, 23.15 y sáb. trasn. 1.10: GARY COOPER, QUE ESTAS EN LOS CIELOS. P.m.18. 15.50, 18.10, 20.30 y 22.50: Notic.

★ **GRAN VICTORIA. Av. de Mayo 882. 34-1493.** Continuado de 8 a 3: Scanners; La preferida de la clase; Malos pensamientos. P.m.18.

★ **IGUAZU. Lavalle 940. 393-9931.** A las 13, 15.25, 17.55, 20.25 y 22.55:

BORSALINO

P.m.14. Con Alain Delon y Jean-Paul Belmondo. A las 15.5, 17.35, 20.5 y 22.35: Notic. Sáb. trasn. 1.30.

★ **LARA. Av. de Mayo 1225. 38-6966.** Cont. 14.30, 18.45 y 22.45: LA LAGUNA AZUL; 16.15 y 20.20: PAPILLON. P.m.14. Sáb. trasn. 1: Led Zeppelin en: La canción es la misma.

★ **LEOPOLDO LUGONES. Corrientes 1530. 46-8611.** A las 15, 17.30, 20 y 22.30: El sorpasso. Dir. Dino Risi. Con Vittorio Gassman y Jean Louis Trintignant. Pl. $ 50.000. P.m.14. Mañana: Gallípoli.

★ **LIBERTADOR. Ctes. 1334. 40-7443.** A las 13.30, 16, 18.25, 20.40 y 23:

ASIGNATURA PENDIENTE

P.m.18. Con José Sacristán y Florella Faltoyano. A las 15.40, 18.5, 20.25 y 22.45: Notic. Sáb. trasn. 1.20. ★ **LOIRE. Corrientes 1524. 49-1900.** A las 13, 15.20, 17.50, 20.20 y 22.50:

VICTOR-VICTORIA

P.m.18. Con Julie Andrews y James Gardner. A las 15.10, 17.40, 20.10 y 22.40: Notic. Sáb. trasn. 1.15.

★ **LORCA. Corrientes 1428. 40-5017.** A las 13.40, 16, 18.20, 20.40, 23 y sáb. trasn. 1.10:

LA MUJER DE LA PROXIMA PUERTA

P.m.18. Con Gerard Depardie y Fanny Ardant. A las 15.30, 17.50, 20.10 y 22.30: Notic.

★ **LORENA. Corrientes 1551. 46-7501.** A las 13, 15.20, 17.45, 20.20 y 22.55:

RETO AL DESTINO

P.m.18. Con Richard Gere y Debra Winger. A las 15.10, 17.35, 20.5 y 22.40: Notic. Sáb. trasn. 1.15.

★ **LOS ANGELES 1. Corrientes 1770. 40-3742/45-2405.** A las 13.15, 15.10, 17.5, 19, 20.55 y 22.50:

TRON

S.r. A las 15, 16.55, 18.50, 20.45 y 22.45: Notic.

★ **LOS ANGELES 2. Corrientes 1770. 40-3742.** A las 13, 14.40, 16.20, 18, 19.40, 21.20, y 22.50:

LOS ARISTOGATOS

S.r. Hablada en castellano. A las 14.30, 16.10, 17.50, 19.30, 21.10 y 22.40: Notic.

★ **LOSUAR. Corrientes 1743. 40-6100.** A las 13.30, 15.50, 18.15, 20.40 y 23.5:

E.T. EL EXTRATERRESTRE

S.r Un filme de Steven Spielberg. A las 15.35, 18, 20.25 y 22.50: Notic. Sáb. trasn. 1.15.

★ **LUXOR. Lavalle 669. 392-3893.** A las 13.30, 16.30, 19.25, 22.30 y sáb. trasn. 1.20:

LA DECISION DE SOPHIE

P.m.18. Con Meryl Streep (OSCAR a la mejor actriz).

★ **METROPOLITAN 2. Corrientes 1343. 40-1064.** A las 15.30, 18, 20.30, 23 y sáb. trasn. 1: EL CARTERO LLAMA DOS VECES. P.m.18. 15.10, 17.40, 20.10 y 22.40: Notic. Sáb. trasn. a la 1.

★ **MONUMENTAL. Lavalle 780. 393-8865.** A la 13.15, 15.10, 17.5, 19.5, 21.10 y 23.10:

EL PODER DE LA CENSURA

P.m.18. Con Víctor Laplace, Fernanda Mistral y Héctor Bidonde. A las 13, 14.55, 16.50, 18.50, 20.50 y 22.50: Notic. Sáb. trasn. 1.15.

★ **MULTICINE. Lavalle 750.** Cont. de 8.30 a 24. Sáb. y dgos. dde. las 13. Sáb. trasn. P.m.18: EL CLAN DEL TERROR; EL MONUMENTO; EL LADRON SOLITARIO.

★ **NORMANDIE. Lavalle 861. 392-1000.** A las 13, 15.30, 18, 20.30 y 23: LA ARMADA IMPERIAL. P.m.14. 15.10, 17.40, 20.10 y 22.40: Notic. Sáb. trasn. 1.30.

★ **OCEAN. Lavalle 739. 392-1515.** A las 13.25, 15.50, 18.15, 20.40 y 23.5: EL HOMBRE DE LA LENTE MORTAL. P.m.14. 15.30, 17.55, 20.20 y 22.45: Notic. Sáb. trasn. 1.30.

★ **OPERA. Corrientes 860. 35-1335.** A las 13.25, 15.45, 18.10, 20.40 y 23.10: GARY COOPER, QUE ESTAS EN LOS CIELOS. P.m.18. 13.5, 15.15, 17.40, 20.10 y 20.40: Notic. Sáb. trasn. 1.15.

★ **PARAMOUNT. Lavalle 845. 392-9999.** A las 13, 14.40, 16.20, 18, 19.40, 21.25 y 23.25:

EL REGRESO DEL EXORCISTA

P.m.18. 14.20, 16, 17.40, 19.20, 21 y 22.50: Notic. Sáb. trasn. 1.30.

★ **PARIS. Lavalle 769. 392-2016.** A las 14.25, 18.30, 22.35 y sáb. trasn. 1.15: APOCALYPSE NOW; 13, 17.5 y 21: CRUISING; 16.55 y 22.25: Notic. P.m.18.

★ **PLAZA. Corrientes 939. 392-7577.** A las 13.10, 15, 16.55, 18.50, 21 y 23.10: NUREYEV. S.r. 14.45, 16.35, 18.30, 20.40 y 22.45: Notic. Sáb. trasn. 1.30.

★ **PREMIER. Corrientes 1565. 46-2113.** A las 15, 17 y 19:

¡ARRIBA ALANA!

P.m.18. Con Héctor Alterio y José Sacristán. A las 14,40, 16.40 y 18.40: Notic.

★ **PETIT PREMIER. Corrientes 1565. 46-2113.** A las 15, 17, 19, 21 y 23:

ME SIGUEN LLAMANDO TRINITY

S.r. Con Terence Hill y Bud Spencer.

★ **REAL. Esmeralda 425. 392-3600.** A las 13.50, 16.5, 18.20, 20.20 y 22.20: Diablito de barrio. S.r. 13.30, 15.45, 18, 20 y 22.5: Notic.

★ **SALA UNO. B. Sur Mer 549. 88-9420.** A las 14, 16, 18, 20 y 22: LA MUERTE DE SEBASTIAN ARACHE Y SU POBRE ENTIERRO. P.m.14. 15.50, 17.50, 19.50 y 21.50: Notic. Vier., sáb. y dgos. a las 20: TEATRO. Sáb. trasn. 0.

★ **SANTA FE I. Santa Fe 1947. 44-8980.** A las 13.30, 16.30, 19.30 y 22.30:

LA DECISION DE SOPHIE

P.m.18. Con Meryl Streep (OSCAR a la mejor actriz). A las 16.10, 19.10 y 22.10: Notic. Sáb. trasn. 1.30.

★ **SANTA FE 2. Santa Fe 1947. 44-8980.** A las 13, 15.30, 18, 20.30 y 23:

RETO AL DESTINO

P.m.18. Con Richard Gere y Debra Winter. A las 15.10, 17.40, 20.10 y 22.40: Notic. Sáb. trasn. 1.30.

★ **SARMIENTO. Lavalle 852. 392-3338.** A las 12.45, 14.40, 16.45, 18.55, 21.5 y 23.15: LA FURIA DE LOS NINJAS. P.m.14. A las 16.30, 18.35, 20.45 y 22.45: Notic. Sáb. trasn. 1.30.

★ **SELECT LAVALLE. Lavalle 921. 35-0235.** Cont. 15.20, 19.20 y 23.15: MARCADO PARA MORIR; 13.10, 17.10, 21.5 y sáb. trasn. 1.15: FAMA. P.m.18.

★ **STUDIO. Santa Fe 2541. 821-5845.** A las 14.35, 17.15, 19.55 y 22.35: LA CAIDA DE LOS DIOSES. P.m.18. 14.20, 17, 19.40 y 22.20: Notic. Sáb. trasn. 1: HAIR.

★ **SUIPACHA. Suipacha 442. 392-1195.** A las 13.20, 15.20, 17.20, 19.20, 21.20, 23.25 y sáb. trasn. 1.20: LA PISTA DE LA PANTERA ROSA. S.r. 13, 15, 17, 19, 21 y 23.5: Notic.

ALMAGRO

★ **BIOGRAFO UNO. Corrientes 4636.** Cont. 14.50, 17.15, 19.45 y 22.15: Notic. 15.5, 17.30, 20 y 22.30: Reto al destino. P.m.18.

★ **PALACIO DEL CINE. Rivadavia 3636. 982-4818.** Cont. 14.20, 18.30 y 22.30: La armada Imperial; 16.30 y 20.40: Manos de terciopelo. Notic. P.m.14.

★ **ROCA. Rivadavia 3753. 812-1517.** Cont. desde las 15: Gary Cooper qué estás en los cielos; La desobediencia. P.m.18.

BELGRANO

★ **CABILDO. Av. Cabildo 2347. 784-3852.** Cont. 14.30, 16.10, 18, 19.45, 21.40, 23.20 y sáb. trasn. 1: El poder de la censura. P.m.18.

★ **FANTASY. Cabildo 685. 771-0686.** A las 14.40, 16.40 y 18.40: Notic. y Tron. S.r. 20.40 y 22.45: Solos en la madrugada. P.m.18. Sáb. trasn. 1.15: All that jazz.

★ **G. SAVOY. Cabildo 2829. 781-6500.** Cont. 13.10, 15.30, 18.5, 20.30 y 22.55: Será justicia; 18, 20.25 y 22.50: Notic. P.m.14. Sáb. Trasn. 1.20.

★ **LIDO. Av. Cabildo 3241.** Cont. dde. las 14.30: Los incorregibles; Me siguen llamando Trinity. S.r.

★ **MIGNON. Juramento 2433. 784-3899.** Cont. 15, 17, 19, 21 y 23: Volver a empezar; 14.30, 16.40, 18.40, 20.40 y 22.40: Notic. P.m.14. Sáb. trasn. 1.10.

BOEDO

★ **CUYO. Boedo 858. 97-6975.** Cont. 15.40, 19.20 y 23: El hombre de la lente mortal; 14, 17.40 y 21.20: La laguna azul. P.m.14.

★ **GRAN SAN JUAN. San Juan 3246. 97-4293.** Cont. El regreso del exorcista; Intimidades de una cualquiera; Noche de bodas. P.m.18.

★ **LOS ANDES. Boedo 777. 97-4233.** Cont. 16, 19.35 y 23.5: La orgía; 14.10, 17.30 y 21.5: Adiós, hermano cruel. P.m.18.

★ **N. PALACE. San Juan 2461. 941-1723.** Cont. 14.50, 18.50 y 22.50: Reto al destino; 17.10 y 21.10: Socios. P.m.18. Sáb. trasn. Reto al destino.

CABALLITO

★ **CABALLITO. V.Martínez 52. 431-0052.** Cont. 16.35 y 19.45: Los fierecillos se divierten; 15 y 18.10: La discoteca del amor. S.r.

★ **MORENO. Rivadavia 5050. 90-4303.** Cont. 15.30, 19.10 y 23.10: La furia de los ninjas; 17.20 y 21: El fierecillo domado. Notic. S.r.

COLEGIALES

★ **ARGOS. F. Lacroze 3455. 854-0673.** Cont. dde. las 14.55: Gary Cooper qué estás en los cielos; El halcón. Notic.

★ **ATALAYA. Córdoba 4633. 773-0700.** Cont. 15.40, 19.10 y 22.30: Solos en la madrugada; 14, 17.30 y 21: El silencio. P.m.18. Sáb. trasn.

★ **RIALTO. Córdoba 4287. 86-8764.** Cont. 14.30, 18.30 y 22.20: Kramer vs. Kramer; 16.20 y 20.20: All that jazz. Notic. P.m.18. Sáb. trasn.

FLORES

★ **AUDITORIO SAN ROBERTO. Bolivia 667. 612-0084.** Sáb. y dgos. cont. Diablito de barrio; Fantástico circo Tihany. S.r.

★ **CONTINENTAL. Carabobo 945. 631-2218.** Cont. 14.10, 18.10 y 22.10: Annie; 16.20 y 20.20: Quien encuentra un amigo, encuentra un tesoro. S.r. Sáb. trasn.

★ **FENIX. Rivadavia 7802. 612-8858.** Cont. dde. las 15: Notic. La mujer de la próxima puerta; Obsesión y deseo. P.m.18. Noche: Ver información en Cartelera de Teatros.

★ **GRAN RIVADAVIA. Rivadavia 8636. 69-1356.** Cont. dde. las 14.40: Grand Hotel Excelsior; El cielo puede esperar. S.r. Sáb. trasn. 0.30.

★ **GRAND PRIX. Gaona 3263. 59-2551.** Cont. 14.40, 18.25 y 22.15: La furia de los ninjas; 16.30 y 20.20: El fierecillo domado. P.m.14.

★ **LOPE DE VEGA. Lope de Vega 1744. 567-4343.** Cont. 14, 18.10 y 22.15: Reto al destino; 16.15 y 20.30: Amame hoy. P.m.18.

★ **PUEYRREDON. Av. Rivadavia 6871. 612-0389.** Cont. dde. las 15: Gary Cooper qué estás en los cielos; La desobediencia. P.m.18.

★ **SAN JOSE. Rivad. 7350. 611-5989.** Cont. dde. las 14: Amante de provincia; Perversa excitación; La cama en la plaza. P.m.18.

★ **SAN MARTIN. Av. Rivadavia 7060. 612-5416.** Cont. dde. las 13.30: Los leones se divierten; Mientras el cuerpo aguante. S.r. Sáb. trasn. 0.30.

LINIERS

★ **GRAN LINIERS. Avda. Gral. Paz. 44.** Cont. 13.50, 16, 18.10, 20.20 y 22.35: E.T. El extrarrestre; 15.50, 18, 20.10 y 22.20: Notic. S.r.

★ **GRAN ODEON. Montiel 160. 641-7673.** Cont. 14.45, 18.45 y 22.40: La furia de los ninjas; 16.45 y 20.40: El fierecillo domado. P.m.14.

★ **MARTIN FIERRO. Avda. Gral. Paz 47.** Cont. 13.50, 18.10 y 22.40: Reto al destino; 15.50 y 20.20: Víctor-Victoria. P.m.18.

MATADEROS

★ **ALBERDI. Juan B. Alberdi 6169. 68-0496.** Cont. 16.25, 19.40 y 22.55: El regreso del exorcista; 14.30, 17.30 y 21.5: Pasión impura. P.m.18.

★ **EL PLATA. J. B. Alberdi 5751. 68-1118.** Cont. 14.45, 18.40 y 22.30: El hombre de la lente mortal; 16.45 y 20.40: La laguna azul. Notic. P.m.14.

★ **GRAN LUGANO. Murguiondo 4062. 601-3457.** Cont. dde. las 14: E.T. El extraterrestre; Cinco locos en el supermercado. S.r.

ONCE

★ **LORIA. Rivadavia 3058. 87-1436.** Cont. 16.20, 19.50 y 23: El regreso del exorcista; 14.30, 18 y 21.10: Pasión impura. P.m.18.

★ **MAJESTIC. Pueyrredón 230. 87-9636.** Cont. 13.55, 17.10, 20.25 y 23.30: La orgía; 15.25, 18.40 y 21.55: Intimidad ultrajada. P.m.18. Sáb. trasn. 1.25: La orgía.

VILLA DEL PARQUE

★ **BERNASCONI. M. Sastre 3195. 50-6462.** Cont. 15, 18.30 y 22: Me siguen llamando Trinity; 16.45 y 20.15: Dale más duro Trinity. S.r.

★ **PARQUE. Cuenca 3250. 50-4448.** Cont. dde. las 14.45: E.T. El Extraterrestre; Cinco locos en el supermercado. S.r.

VILLA DEVOTO

★ **ACONCAGUA. Av. Gral. Mosconi 3260. 571-5208.** Cont. dde. las 14.20: Las aventuras de Tom y Jerry; Los diez mandamientos. S.r.

★ **EUROCINE. Nueva York. 3334. 50-1443.** Cont. 14.30, 18.45 y 22.45: El barco; 16.50 y 20.50: 1941. S.r.

VILLA URQUIZA

★ **25 DE MAYO. Triunvirato 4438. 51-1859.** Cont. 14.45, 18.45 y 22.45: El hombre de la lente mortal; 16.45 y 20.45: La laguna azul. P.m.14.

★ **GRAN URQUIZA. Bauness 2506. 51-2135.** Cont. 14.20, 17.10, 19.50 y 22.50: El regreso del exorcista; 15.40, 18.30 y 21.20: Week end salvaje. P.m.18. Sáb. trasn.

GRAN BUENOS AIRES

★ **AVELLANEDA. Colonial.** El descuartizador de New York; La desobediencia; Tesoro mío. P.m.18. Sáb. trasn.

—**Gral. Roca.** Rocky III; El puño de la serpiente; El sol rojo.

—**Maipú.** Volver a empezar; Los muchachos del verano. P.m.14.

—**Mitre.** El cielo puede esperar; El campeón. Sáb. trasn. P.m.18.

—**San Martín.** El hombre de la lente mortal; El pelotón chiflado. P.m.14.

★ **BELLA VISTA. Gran pacífico.** La furia de los ninjas; El regreso del dragón. P.m.14.

★ **CASEROS. Paramount.** Las adolescentes; Corrupción en el piso 19. P.m.18.

★ **CIUDAD DE SAN MIGUEL. Mayo.** El as; Las cuatro plumas. S.r.

★ **CIUDADELA. Nuevo Ciudadela:** Extraña compulsión del sexo; Amor a domicilio; Hombría violada. P.m.18.

★ **LA TABLADA. Martín Güemes.** E.T. El extraterrestre; Cinco locos en el supermercado. S.r.

★ **LOMAS DE ZAMORA. Avenida.** La última locura de zorro; Kramer versus kramer. P.m.18.

—**Coliseo.** El regreso del exorcista; Week end salvaje. P.m.18.

—**Español:** E.T. El extraterrestre; Nos encontraremos en el infierno. S.r.

—**Gran Lomas.** La furia de los ninjas; El fierecillo domado. P.m.14. Sáb. trasn.

★ **MORON. Achával.** Tiburón II; Ahora mi nombre es nadie.

—**Morón.** E.T. El extraterrestre; Nos encontraremos en el infierno. S.r.

★ **QUILMES. Cervantes.** La furia de los ninjas; El fierecillo domado. P.m.14. Sáb. trasn.

—**Moderno.** La mujer de la próxima puerta; Una pareja muy especial. P.m.16.

★ **RAMOS MEJIA. Gran Belgrano.** El as; Las cuatro plumas. S.r. Sáb. trasn.

—**San Martín.** Reto al destino; Víctor-Victoria. Sáb. trasn. P.m.18.

★ **SAN ANTONIO DE PADUA. Gran Sarmiento.** E.T. El extraterrestre; Los tres aventureros. S.r.

★ **SAN MARTIN. Ateneo.** El as; Regreso del dragón. S.r.

★ **TEATRO MUNIC. DE MORON.** Regreso triunfal de la comedia musical: EL PRINCIPE QUE PERDIO LA RISA, de Jorge Riggio. Sáb. 18 hs. Dgos. 17.30.

CRONICA, Edición de la Tarde. Registro de la Propiedad Intelectual Nº 188.180. Director: Ricardo Gangeme. Redacción, Administración y Publicidad: Azopardo y Garay. Teléfonos: 361-1001/1051.

LA IGLESIA REFIRMARA SU POSICION FRENTE AL PAIS

El equipo de Pastoral Social del Episcopado presentó hoy un informe relativo al servicio de reconciliación ante el plenario de obispos de todo el país, que se encuentra reunido en la localidad de San Miguel, y que entró hoy en su quinto y último día de deliberaciones. Se aguarda con gran expectativa la confirmación de un documento público que podría ser dado a conocer mañana.

El plenario aprobó ayer por amplia mayoría el documento sobre moralidad, que se hará público dentro de aproximadamente un mes, debido a "correcciones de estilo y trabajos de impresión". El pronunciamiento tiene un neto carácter doctrinario y está dividido en tres capítulos.

En la primera parte los obispos formulan una serie de consideraciones acerca de la moral cristiana; en tanto que en los restantes abordan la aplicación de esos principios a temas concretos de la vida nacional. Ello incluye un pronunciamiento sobre el ejercicio de la función pública, los ilícitos económicos, la pornografía en los medios de comunicación y las formas de combatir la subversión desde el punto de vista moral.

En lo que respecta al denominado servicio de reconciliación, el informe de hoy estuvo a cargo del obispo de Morón, monseñor Justo Laguna, conjeturándose que en dicha exposición se abordaron temas de la actualidad nacional, que podrían haber incluido la cuestión de los derechos humanos.

No se disiparon sin embargo las expectativas centradas en la posibilidad de que los obispos reafirmen públicamente su posición sobre el tema de los desaparecidos, sobre todo teniendo en cuenta la inminente difusión de un documento del gobierno militar sobre lo actuado por las Fuerzas Armadas en la lucha contra la guerrilla izquierdista.

INMINENTE DECISION SOBRE CONTRALMIRANTE ZARATIEGUI

Fuentes castrenses aseguran que el contralmirante Horacio Zaratiegui podría ser encontrado culpable de los cargos que se le imputan y condenado a seis meses de prisión, por lo que recuperaría su libertad en forma automática y pasaría a situación de retiro.

Sin embargo, este fallo recién podría ser conocido el lunes próximo, si se expide el Tribunal constituido por el Consejo Superior de las Fuerzas Armadas que se encuentra juzgando la actitud del contralmirante Zaratiegui, quien el 20 de setiembre último "se pronunció contra la conducción de la fuerza y criticó a quienes dirigieron la guerra por la recuperación de las Malvinas".

Trascendidos castrenses consideraron "inusual la demora del alto tribunal en dar a conocer su fallo" y algunas versiones aluden a una "supuesta divergencia entre los miembros del tribunal" como la razón fundamental por la que se ha demorado el dictamen. Cabe recordar que a raíz de sus declaraciones, el contralmirante Zaratiegui fue arrestado y acusado de "irrespetuosidad, insubordinación y usurpación del mando" por el Comando en Jefe del Arma, quien dispuso su traslado al Apostadero Naval Buenos Aires, donde aún permanece detenido luego de seis meses. Se cree fundamentalmente, entonces, que el lunes será un día clave en el caso y el alto tribunal daría a conocer su sentencia.

OPERA LA FLOTA DE MAR

El Objetivo, Adiestramiento de Comandos y Dotaciones

BAHIA BLANCA, 22 (De nuestro corresponsal).— **Unidades de la Flota de Mar cumplen ejercitaciones armadas en distintos puntos del litoral atlántico, bajo el mando del comandante naval, contralmirante** Eduardo Morris Girling, embarcado en el portaviones "25 de Mayo" nave insignia, según se informó ayer.

El objetivo de este operativo, es el adiestramiento de los comandos y dotaciones de las unidades, tendientes al logro de metas prefijadas desde el punto de vista operativo, que permita en muy corto plazo, la utilización de los medios con la máxima eficiencia, para así estar en capacidad de cumplir con las exigencias que el país impone a su Armada.

Las unidades zarparon hacia el litoral atlántico en distintas fechas, según los planes establecidos —explica un comunicado del CON— para efectuar ejercitaciones de superficie, antisubmarinas, submarinas, aeronavales, desembarco anfibio, antiminado, guerra electrónica, de buzos tácticos y logística.

La programación de estos ejercicios incluyó la ejecución de tiros contra objetivos navales y objetivos terrestres, lanzamientos de torpedos, ataque submarinos y antisubmarinos, prácticas de remolque efectivo entre unidades, ejercicios de navegación y otros que permiten el entrenamiento intensivo de las unidades y sus dotaciones.

Se añadió que además, y en cumplimiento de necesidades de formación operativa, que hacen a la futura actividad como oficiales del arma, embarcaron en las unidades cadetes de la Escuela Naval Militar, haciéndolo también en el buque de desembarco "Cabo San Antonio" personal de la infantería de marina para la práctica de desembarcos anfibios.

Destructores de la primera y segunda división, tantos clásicos como misilísticos (se incluye el recientemente incorpodado "Almirante Brown"), la división corbetas, las unidades que componen las escuadrillas de antiminado y de apoyo de sostén, cumplen sus actividades bajo el mando del comandante de la Flota de Mar, contralmirante Eduardo Morris Girling, quien desde la nave insignia el portaaviones "25 de Mayo" dirige la supervisión y control de las tareas.

Se consigna que con motivo de la incorporación de los aviones "Super Etendard", se cumple en el portaaviones una actividad desusada, ya que dicha incorporación exigió la instalación a bordo, previo a su zarpada, de sistemas especiales.

● CAYO HELICOPTERO

El Comando de Operaciones Navales, informó que el teniente de corbeta Gonzalo Asula falleció hoy al estrellarse con el helicóptero que piloteaba, en las cercanías de la ruta provincial 51, en las cercanías de Bahía Blanca. El hecho se produjo alrededor de las 16.

Argentino "Pasaba" Drogas Desde Bolivia: Detenido

Funcionarios de la División Toxicomanía de la Policía Federal secuestraron un kilo y cien gramos de clorhidrato de cocaína, fraccionado, envasado y listo para ser vendido a los "clientes" de la drogadicción, de esta Capital. En el procedimiento cumplido se apresó a un "comerciante", Antonio José Aramendi, quien conducía un automóvil Fiat 128, vehículo en el que se halló la cocaína.

El operativo, de acuerdo con la información que trascendió, se concretó al tener conocimiento la Policía Federal que un argentino residente en Bolivia había establecido contacto, en esta ciudad, con traficantes de drogas, para constituirse en abastecedor de los mismos.

De tal manera, se estableció una estrecha vigilancia en la zona de Constitución y el barrio de San Telmo, hasta que se localizó el vehículo de Aramendi. Se determinó que un hermano del nombrado, Héctor Ricardo Aramendi, quien se desempeñaba como "correo" en la organización de traficantes de drogas, al tener conocimiento del apresamiento de Antonio José, logró eludir la acción policial.

DESMIENTEN ENTREVISTA ISABEL-LORENZO MIGUEL

Medios justicialistas consultados por CRONICA desmintieron terminantemente que el titular de las 62 Organizaciones, lorenzo Miguel, se proponga entrevistar a la ex presidenta María Estela Martínez de Perón haciendo escala en Madrid al regreso del viaje que actualmente cumple por China Popular.

"No hay ninguna modificación ni en el cronograma ni en las escalas previstas", dijeron las fuentes agregando que hoy Lorenzo Miguel volará de Pekin a Shangai, dentro de la programación de su gira, y que el regreso al país se producirá el 1° de mayo próximo "en un vuelo directo París-Buenos Aires", recalcaron.

Según la versión ahora desvirtiada, miembros de la comitiva que acompaña en China al dirigente metalúrgico, se separarían de la misma para trasladarse a Madrid y concertar una entrevista entre la señora de Perón y Miguel. La gestión de los delegados tendería a lograr que la ex presidenta desista transitoriamente de su actitud de no recibir a ninguna personalidad partidaria para no aparecer comprometida en la pugna interna del justicialismo.

Al desmentir la especie, las fuentes informantes afirmaron que no se han introducido cambios en la programación de la gira de Miguel, agregando que desde su llegada a la capital china mantuvo tres reuniones de trabajo con los dirigentes de la Federación de Sindicatos de ese país.

TIEMPO

MINIMA: A las 6.40 hs.

6°9

MAXIMA: 16°7 a las 12 hs. Humedad: 56%. Pronóstico: Cielo nublado, temperatura en leve ascenso. Vientos leves del noreste.

TV

- "SU" GIMENEZ Y DARIN SIGUEN UNIDOS
- CACHO Y MONICA: CAUSAS DEL "DIVORCIO"
- ROSA ROSEN TIENE COMPLICACION FISICA
- ETHEL ROJO: UN DEBUT CON VITALIDAD

Si existió alguna escisión entre "Su" Giménez, **la chica de los moñitos,** y Ricardo Darín, **el comprometido, la misma fue zanjada** según se atestiguó en Cataratas del Iguazú donde los dos asistieron a una especie de festivalito del cual no **nos dieron noticias** (lo organizó amiga íntima de "Gra" Borges, **la viajera**). Ambos tórtolos permanecieron juntitos, tomados de las manos y volvieron a Baires **dispuestos a rubricar el romance.** Ninguno **dio explicaciones** por las que permanecieron **distantes** durante tantas semanas y, aparte porque don Darín **volvió a casa** de su progenitora. **¡Chis!**

● ¿QUE PASA ENTRE LOS DOS?

Ediciones atrás comentamos acerca de **las continuas reyertas** que se sostenían en el matrimonio formado por Cacho Castaña, **el donjuanesco,** y Mónica Gonzaga, **la ex Pepita.** El resultado de las mismas era que doña Mónica **dejaba el lar conyugal** yéndose a vivir con íntima amiga hasta que don Cacho la llamaba **y se reconciliaban.** En un momento así doña Mónica **debió confesar** que se **divorciaba** del cantautor y eso fue publicado junto con recuadro donde el Castaña **aseveraba lo contrario.** Seguramente, al ser citado el reporteado **la sangre no había llegado al río** y la componenda estaba en orden. Por consiguiente, se espera que esta parejita deje de pelearse porque así no van a ir a ninguna parte. **¡Qué diantres!**

● AFECCION

Salió de una clínica la actriz Rosa Rosen, quien **se sintió afectada por intensos dolores abdominales** por lo que sigue en observación. Doña Rosa espera salir del trance muy confiadamente. **Ojalá así suceda.**

● DELGADA Y EVOCATIVA

Isabel Sarli, **la afligida,** estuvo un par de días paseando por Misiones. Doña Isabel se mostró **más delgada** pero con el rostro **quejumbroso** donde **no se divisó la más leve sonrisa. Lo único que hizo fue recordar lugares en donde filmó algunas vistas —como "Embrujada", 1974— dirigida por Armando Bo. También puso énfasis en que, por el momento, no piensa en retomar su carrera. ¡Valor!**

● DESPEDIDA DE SOLTERO

En nostalgioso reducto se le hizo **despedida de soltero** a Jorge Rossi, **el que tiene mejor estampa personal que televisivamente.** Como se sabe, el citado contraerá enlace (en la fecha) con joven llamada Marcela. Orlando Marconi, conductor de "A todo nueve" donde actúa don Rossi, **debió pagar prenda lavando platos,** cosa que hizo **obedientemente.** Marta Albanese, **la accidentada,** mostró como le quedó la pierna **tras de sacársele el yeso.** Margot de Kumec **bailó y cantoreó.** A lo último, el novio homenajeado **fue manteado con harina y soda,** tal como se estila (y nadie **sabrá por qué).** Para poner un poco de orden. Siro San Román, **el bolerístico,** se puso a cantar. Así se **calmaron** los ánimos de esta **bulliciosa** reunión donde hasta hubo tiradas de platos por el aire. **¡Quién los pagó?**

● VITAL

Tras de un tiempo en que no hacía televisión volvió a dicho medio **la vital vedette y comediante Ethel Rojo.** Lo hizo en carácter de **actuación estelar** en "No toca botón" donde mostró **gracejo y desenvoltura, tan apta** para este tipo de envíos. Alberto Olmedo, **el botonero,** hizo aparecer nuevo personaje, **el de "Tootsie",** a la manera como Dustin Hoffman se disfrazó con ropaje del sexo contrario en taquillera vista. **¡Bing!**

● TONICA

"Miedo al perdón", emitida el último martes, **careció** de los resortes que se esperaban **para conmover.** Se decía que el trabajo de Olga Zubarry, **la vasca,** era de primer agua. Estuvo **muy bien,** pero le hemos visto tareas más potenciales a la otrora **"Angel desnudo".** La suerte de pasar trozos de viejas cintas de doña Olga **("Abuso de confianza", 1949, "El vampiro negro", 1953, y "Hijo de hombre", 1960)** no tuvieron explicación, salvo **para la nostalgia.** Un personaje, el que hizo Ulises Dumont, como **"Bizcochito"** pareció una caricatura a "Semillita" pues reveló **caso parecido** al de este último cómico. Lo cierto es que el ciclo de "Los miedos" **tendría que levantar la puntería** ya que **no parece tener la tónica** que se le imprimió el año pasado.

● NO VA MAS

Luego de 16 años de unión conyugal se acaba de **separar** el matrimonio compuesto por **la intérprete** Idelma Carlo y **el ex productor de cine** Gilberto Forti Glori. Lo cierto es que quedaron en el archivo algunas vistas filmadas por ambos **habiendo sido la última "Proceso a la infancia". ¡Crash!**

● PARTIDA

Hace pocos días se marchó de Baires la **actríz - escriba** Elida Gay Palmer. Viajó a San Pablo donde esta afincada casi toda su familia. Doña Elida hizo esfuerzos por ubicar algún envío escrito por ello o ser conchabada en carácter de actriz pero parece ser que **no tuvo eco. Es una lástima.**

● MUDANZA

Cambiará de emisora "Dinámica" conducido por Juan Alberto Mateyko, **el tenaz.** De Belgrano pasará a otra radioemisora hablándose de una privada. **¿Cuál de ellas?**